民國日報

THE REPUBLICAN DAILY NEWS

中華民國十六年八月廿九日（即舊歷八月初三日）星期一

發行所電話四一八一六號
編輯所電話七四六八號

四千零八十七號

今日四張售大洋三分五厘

廣告刊例 [illegible]

本館開設在上海山東路二零二號（電報掛號三号四六）

第八屆遠東運動會通告二

本會入場券分

（一）普通券六角 （二）頭等券一元 （三）特別券二元 （四）季券廿元 （五）團體券三角 （六）乒乓券二角 （七）游泳券分一元二元三元三種

△註▽ （一）各券均當日出售每日上午可向辦公處購買（二）季券可往二元券座除游泳不適用外各場通用惟每逢一場須將季券交與驗券員於該日之某場字樣上札去一圈以示同日不得再進此場（三）其他各券均限一場適用（四）團體券一百張起碼以學生工友為限惟須由校長廠主或經理備函蓋印證明方得有效且須一律備現款於當日上午向本會辦公處購買並須言明種類因各種比賽券均不同也

第八屆遠東運動會通告三

本會與捕房車務處擬定停車章程如下至希中西各界人士注意汽車馬車均須由貝勒路前往會場乘客下車後概須按照下列地點停車

（一）有車夫之汽車停車處（甲）白來尼蒙馬浪路…停於路之東邊車頭向西（乙）薛波賽路…停於勞神父路南面之一段在路之東邊者車頭南向在路之西邊者車頭向西（丙）康悌路…停於路之北邊車頭南向（二）自開汽車之停車處（甲）貝勒路…停於勞神父路南面一段之東邊車頭北向（乙）薛波賽路…停於勞神父路北面一段之東邊車頭南向（三）包車黃包車停車處（甲）貝勒路東面之勞神父路停於路之北邊車頭西向（乙）薛波賽路西面之勞神父路停於路之南邊車頭北向 在本會開會期間每日下午二時起任何車輛不得在薛波賽路與貝勒路間之勞神父路通行

第八屆遠東運動會通告（五）

今日秩序

下午二時 棒球（棒球場）…中菲
下午二時 團體表演（田徑場）…上海特別市立小學
下午三時 網球單打（網球場）…中菲
下午三時半 田徑賽（田徑場）…中菲日
下午三時半 排球（足球場）…中菲
下午四時半 足球（足球場）…菲日
下午八時 游泳（虹口游泳池）…中菲日
下午八時半 籃球（棒球場）…中菲

海門 陳石泉 李天翼 鑒

頃晤施君悉兄等會携款離海弟等在港候待多時未見為悵一切事務盡待解決兄自來滬後一天數十人極感窘迫希于五日內駕臨十六舖老榮康棧面洽為荷

宴會改期

二路總政訓部職員同志均鑒（留別宴會提前于本日廿九）在樂宮舉行 籌備委員趙蘭等啓

東路特別黨部慰勞前敵同志募捐委員會緊要啟事

逕啓者本會因戰略變更前敵同志業經調動慰勞暫事延緩茲經第六次委員會議議決除暫購置外並將已募之普通特別兩項捐款移交特別黨部設法妥為保存以昭慎重恐未週知特此登報聲明

北京新亭銀行清算處啓事

本行股東梅記青記文記龍記冰記等戶又存戶劍記均因住址不明無法通信所有此次本行宣告解散及以前各項函件概未能投遞務希見報迅即親臨本處接洽如現或住居外埠亦希函本處通信是荷

中國科學社第十二次年會委員會啟事

本社今年年會原定於九月一日在南京舉行茲為便利到會社員寄宿及參觀起見改於九月三日在上海舉行各地社員除京粵已寄乘輪免票外其在寧杭兩地者統望就近向招待委員或南京社所索取到會證憑證購取半價車票上海年會事務所暫借環龍路銘德南里一號辦公（電話西三六九九）到會社員可逕往接洽至前日報載展期至十月一日消息此項議決已正式取消並更正

江海關二五附稅國庫券第二期還本付息通告

查本年八月卅一日為江海關二五附稅國庫券第二號本息票開始付款之期應憑第二號本息票持向中國交通兩銀行隨時支取本息特此通告

江海關二五附稅國庫券基金保管委員會啓

紹興東昇鄉陶壽鴻即星橋敬告父老

本月十六日[illegible]查員張善本來會謂有人聯名密控星橋二事（一）與共黨宋德剛秘密往來（二）侵吞天寶橋捐洋二萬餘元星橋因横被誣陷於十九日備書向滬委員聲明不料是日又派稽查員董烈帶兵十二名據本省令嚴密查拿如此重案一無佐證竟可任意誣陷人民常有嗾類究竟星橋有無上列情事地方父老諒皆十分明瞭除瀝情聲請省會清黨委員外望主持公道為我伏義執言不特星橋之沉冤可白亦所以為地方存正氣恐各界父老未知被誣之事實爰登報敬告

國民黨政綱對外政策第六條

確定人民有集會結社言論出版信仰住居之完全自由

中央宣傳部駐滬辦事處

淞滬衛戍司令部副官處啟事 第一號

現奉國民政府軍事委員會電令組織淞滬衛戍司令部所有原日國民革命軍東路軍前敵總指揮部及上海戒嚴司令部名義一概行撤銷本部現仍設龍華原址凡以前國民革命軍東路軍前敵總指揮部及上海戒嚴司令部一切事宜均儘八月底結束恐未週知特此通告此啓

淞滬衛戍司令部副官處啟事 第二號

本部現奉令改組成立所有官兵證章業經另製發惟在未發以前暫用盾形證章并長方形部隊職員佩帶魚尾形臨時出入證兩種及士兵紅布魚尾形臨時出入證一種分發佩帶其以前所發國民革命軍東路前敵總指揮部白色銀質長條形特別出入證紅色銅質中嵌青天白日斜方形普通證章兩種及領用總司令部紅色銅質中嵌青天白日用證章兩種計共四式應即一律作廢由佩帶人將前舊證繳送來部註銷免滋流弊自登報以後倘仍有佩用廢證者一經查獲即以冒混論嚴予究辦恐未週知特此通告

湖北會館寶善堂催柩回籍

本堂近因續修厝屋勒工在即凡我同鄉寄存本堂旅櫬限於夏歷八月初一日起至九月底截止在此限內望各家屬務須搬遷回籍或因事故不能搬遷者亦望來堂接洽倘逾期不遷及不接洽者由本堂遷入新龍華公墓地淺殯以妥幽魂特此登報聲明幸勿延誤 遷葬委員會啓

上海中國電報局改訂電費辦法緊要通告

啟者案奉交通部篠電開上海電政總局各省管理局各電局一均覽本部近因各省區積欠官軍電費頗鉅且各處發寄一等印電漫無限制當即規定官軍電收費及限制辦法各條如下（一）凡中央黨部執行委員會政治會議各省省黨部政治分會軍事委員會各總司令各路總指揮各軍長各師長用印紙發電列特等不論明密加急照[illegible]等電再減半收費本省二分出省四分提前先發（二）凡國民政府中央各部各省省政府用印紙將電列一等不論明密[illegible]政長官職權與明定各機關相等者得呈請中央政治會議議決咨國民政府令行交通部轉飭各電局遵照（四）凡[illegible]電局專設一報房發電其報費可暫行記帳每月月底由各該電局造冊具領惟是項印紙由各機關發交委員或代表[illegible]按照特等一等分別減收報費仍一律付現不得記帳惟材料等費概不另收（五）除明定機關外其他軍政機關報告[illegible]尋常商電付現（六）凡持一等急電因事務之緩急仍以國民革命四字為序惟國急電報祇准因緊急軍情由軍事委員[illegible]關遇有緊急電報冠以民急二字次要者冠以革急命急特等一不冠字但加急字由主管長官審慎加用以免緩急倒置[illegible]局檢呈交通部咨請所發機關長官處分之（七）拍發特等一等通電除致各電各機關得簡用各省字樣幷須填明[illegible]等均須提明某地某黨部某軍隊團體報館等以免電局無法分送（八）凡作戰區域得由總司令規定官軍電臨時[illegible]等印電者各電局得照一商電報全費并將原電抄呈交通部轉知所發電之機關核辦業經呈請中央政治會議第一百二十次會議議決通過茲定九月一日起實行除印[illegible]發外合行電仰各該局一體遵照至規定內特等電即以（九）為等次一作四紙等電以（SCP）為等次以資標別等因恐各界未及周知用特登報通告

退保聲明

啓者鄙人水木工作小本經營近來生意清淡加之連年賠累不貲故所有以前擔保各事無論當面口頭簽字蓋章概作無效務請各界原諒 吳星記啓

遺失莊票聲明

今遺失永豐莊陰歷七月終日期票存一紙計洋一萬元又同春莊同日期票存一紙計洋一萬元又信通銀行同日票存一紙計洋一萬元又中央信託公司匯票一紙計洋二百六十四元七角五分以上之票向各莊接洽外不能何人拾得概作廢紙特登民申新報聲明作廢 紹曹娥省道支路汽車有限公司啓

瞿鉞律師代表禾豐公司聲明承銷肥田粉之合同權利

據禾豐公司委稱本公司與培稼公司訂立合同承銷馬牌肥田粉權利義務規定至為明白昨見報載朱樹楨律師代表培稼公司通告其更訂合同之片面主張效力絕對不能及於本公司與其所訂之原合同憑證具在已另與交涉恐外間不明請代登報等因特代登報聲明 瞿鉞律師啓

朱樹楨大律師證明王啟陽李秋生協議離婚聲明

據王啟陽即王根生李秋生即李秋來聲稱現因雙方意見不合協議離婚經本律師證明立據永遠脫離夫婦關係嗣後男婚女嫁各任自由永斷關係特此聲明 本律師事務所英租界泥城橋粘嶺路二號

律師宋士驤代表大有和記爆莊股東楊步雲通告

茲據大有和記股東楊步雲聲稱本莊因湖南劉陽各股東財產均被共黨暴徒沒收無力維持申莊營業今將申莊生財商標招牌等項讓歸郭紹卿君營業得價洋三千元但和記欠人款項均歸楊步雲負責清理今先就所得價內按數攤還等情委託前來合代登報通告務望各債權人及有關係人於七日內持券向本律師處登記以便攤給倘逾期不來登記所執債券概作無效希勿放棄權利是要此佈 事務所美界愛而近路均益里九九號電話一九二五

律師宋士驤代表大有和記爆莊聲明

茲據大有和記股東楊步雲聲稱本莊已讓歸郭紹卿營業更名福記自登報日起所有以前和記債權債務及其他經手未了事項概歸楊步雲負責料理與郭君無涉但自後大有福記對外一切事宜均歸郭紹卿是問與楊步雲不涉委托代表登報聲明等情前來合代據情登報聲明各界諸君希注意為荷

謝英伯 汪思濟 律師招投厚生罷全盤機器啟事

本律師代理厚生機器廠清理賬目前經登報通知並發函邀集各債權人於本月念五日會議處決在案茲特登報招投如有人願投厚生一切機器者請先到周家嘴路厚生號看明於本月卅一日一時半來事務所當衆開投以價高得此啓 事務所四川路二二五號電話中央九六四七號

嚴蔭武律師代表中國克富煙草公司受盤寶華煙公司生財事啓

茲據敝當事人克富煙公司聲稱倍開爾路瑞福里寶華烟公司現因無意營業將該公司所有生財全部盤與敝當事人業已交割清楚生財全部業由克富點收生財價值已由寶華烟公司收訖所有關於寶華烟公司人欠欠人款項由寶華烟公司負責與克富烟公司無涉特委托本律師代表登報聲明特此通告 事務所四川路電話中央七八七一九八七一

中國公學大學部重要通告

本校第一次考取學生六十二人轉學免考生七十八人業經分別專函通知現在第二次考取學生三十一人計開預科一年級（一）英文部 許光耀 英國芬 劉光樾 劉光周 壽熹 張霈 王廣照 段福寧 蔡悟 李世光 黃培福 （二）法文 正科一年級 劉格 振漢（一）法文部 鄭浮 張仁奉 范思餘 王寶燊 預科二年級（一）英文部 葉韻琳 葉韶湘 陳榮偉 朱文勝 鄔何培生 預科三年級英文部 華偉生 陸志道 劉廷瑞 陳鯉庭 文學院（一）補習班 顏桂琪 李紹侗 陳犢 法學院正科一年級 周其濂 本季新取學生共計一百七十二名以上各生及舊生希於九月一號以前到上海江西路正義銀行繳清各費并持銀行收據到校註冊俾便按時上課為要此告 校長何魯

愛國女學校招生

本校定於八月廿六日上課・文科・體育科・初中科・小學科・尚有餘額・有志求學者・請即報名・隨到隨考・章程函索面取均可・校址上海海甯路天保里（乘十八路無軌電車到海甯路錫金公所前下車向西便是・乘五・六・七路電車到海甯路下車向西） 校長季通

上海法政大學招考甥新生及插班生

大學部法律系政治系經濟系專門部法律科政治科經濟科預科以上各級均招收新生及第二第三年級插班生

報名 自即日起隨帶原校證書四寸半身相片及報名費兩元向本校報名

科目 報考大學部及專門部各系一年級者國文外國文（英文）數學（算術）歷史地理三民主義法制經濟大意 報考預科者國文外國文（英文）數學（算術及代數）三民主義

試期 陽歷九月十四日上午九時起下午一時起

校址 法租界金神父路四百五十號 校務行政負責

校長張知本 副校長黃惠平啓

國民黨之民生其最要之原則不外二者 一日平均地權 二日節制資本

中央宣傳部駐滬辦事處

南光文商專門學校暨高初級中學招生

本校大學文商科專門部(二年畢業直接歐美大學)暨高初級中學(分文商科各三年畢業)各級均於陽歷九月六號招考男女新生凡持有相當成績報告或轉學證書者得免試插班外埠學生自即日起(開學)定陽歷九月八日(兩級小學)現已開課辦理入學手續後可遷入校中居住概免各費 校長張四維 文科主任夏士屈里博士同啓 教務長馬崇淦 商科主任孫德思博士 本校第二辦公處

也級尚有餘額(夜校部)定九月十五號開學設文商二科計有科目廿餘種分十餘班教授不拘程度隨到隨收(報名)索章及一切接洽向上海法租界霞飛路呂班路口本校第二辦公處

上海徐家匯 復旦中學部

陽歷九月一日招考

四二制高中文理商暨初中各級新生投考須知函索即寄詳章附郵五分

安徽中山大學招生廣告

本大學暫設文學法學農學工學四院本年招收預科生四百名本科生一百五十名男女兼收不限省籍投考預科者須新制高中修業一年期滿及舊制中學畢業投考本科者須高等專門學校公私立大學預科及新制高中畢業(報名)自八月五日至九月五日(試期)九月六日(報名地點)安慶百花亭第一女師內本大學籌備委員會招生股(簡章)函索即寄

安徽中山大學籌備委員會委員長蔣作賓

東南醫科大學續招男女生

學額　一年級及原有專門部二三年級插班生均有餘額

報名　自即日起至考試前一日止

考期　陽歷九月一日

開學　九月十日

章程　詳章附郵票五分簡章函索即寄校址上海南市滬軍營東

附告　本校附屬醫院附設調劑生速成班所招生章程函索即寄

招生委員會啓

中央軍事政治學校緊要啟事

本校原定九月一日招考第七期本科生現因戰事關係展緩舉行並暫停報名以後繼續報名及考試日期再行登報通知特此聲明

中華新聞大學函授部招男女生

緣起　新聞事業為最重要之文化事業故新聞記者有「無冕帝皇」之尊號晚近我國各地新聞事業頗呈蓬勃氣象而新聞記者則有才難之歎本大學為應時勢需要期以最短時間養成多數優秀新聞記者起見特開辦函授部

教授　延聘國內新聞界鉅子擔任教授各就專長編撰講義治學識經驗於一爐非常完善評改課卷尤注意嚴密

入學資格　凡有志從事新聞事業之青年男女不論遠近祇須國文具根底均可報名入學利用課餘業餘時間每日一二小時至多一年即可獲得新聞記者職業上之一切學術與技能

分科　(一)正科限一年畢業(二)選科限三個月畢業

學費　(一)正科十六元(二)選科八元一切講義費郵費均在內

章程　附郵票一分向上海七浦路九九七號本大學函授部函索即寄

中央清黨委員會通告　清字第四號

為通告事查各地清黨事宜(軍隊除外)統限於八月三十一日截止仰全體黨員於八月三十一日以前攜帶相片二張到所屬縣或市清黨委員會填具本會製定之黨員審查表由縣市遞級彙報中央以便審查頒發新黨證違者即喪失黨員資格特此通告

十六年七月廿七日

湖北清黨促進會啟事

本會自本年四月成立以來凡四閱月竭棉力之所能盡份子之責成績未著良深慚悚茲遵奉中央通令所有黨員登記統限八月截止本會已於本月十四日召集全體大會當場一致表決依限結束未完事件統交由湖北清黨委員會接收辦理業經根據決議一面詳報中央清黨委員會備查一面函請湖北清黨委員會派員點收會內一切文件用具及登記表冊惟本會係由同志共同組合精神所在遠大相期凡我同志當能隨時隨地為黨宣力諒不在會務之結束與否也誠恐遠道不明真象謹此露佈

花好月圓煙香

美麗牌香煙

華成煙公司出品

中央牌

香煙

味香價廉

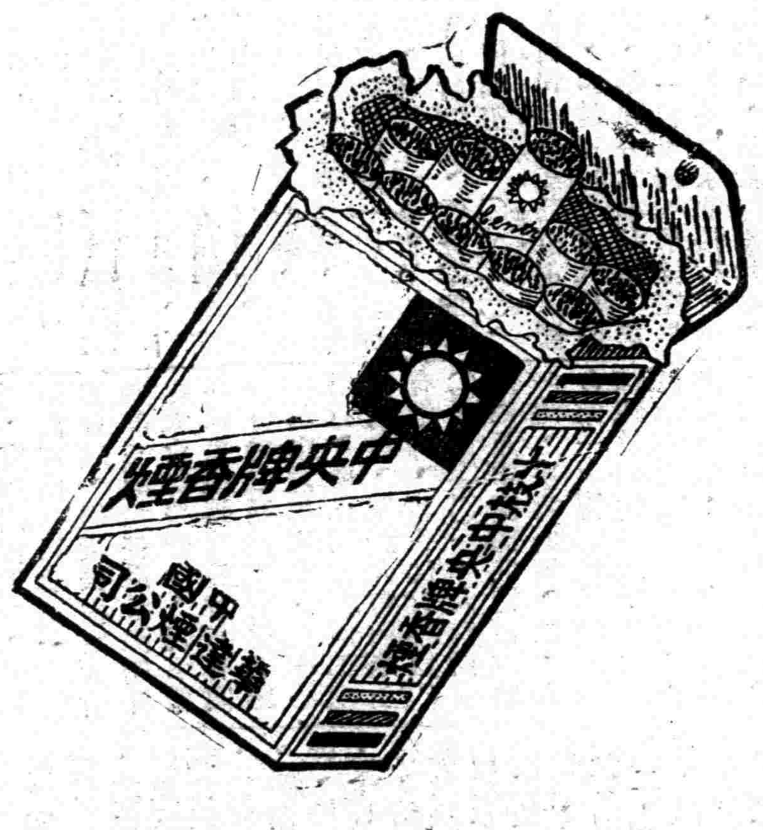

民衆歡迎

煙

中國華達煙艸公司製造

大學專門及高中適用
各科英文書
商務印書館最新出版

哲學
英文人生理想之比較研究……一元八角 A Comparative Study of Life Ideals
英文赫氏倫理探究……二元 Hegel's Ethical Teaching

教育
英文中國教育原理……一元五角 A Study in Chinese Principles of Education
英文現代中國教育行政……一元二角 Reconstruction of Modern Educational Organization in China
英文中國教育之民治趨勢……一元五角 Tendencies Towards a Democratic System Education in China
英文中國之科學與教育……二元四角 Science and Education in China
英文中國之初小學校效率……一元五角 The Efficiency of Elementary Schools in China
英文中國英語教學效率……三元 English Teaching Efficiency in China

政治學
英文中國今日之重要問題 Vital Factors in China's Problems…（秋季出版）
英文中國民主主義 Modern Democracy in China……二元
英文中國民法綱要 An Outline of Chinese Civil Law……二元
英文中國外交史研究 Studies in Chinese Diplomatic History……三元
英文華僑概況 The Chinese Abroad……二元

經濟學
英文經濟學綱要 Essentials of Economics……八角
英文經濟學選讀 Readings in Economics for China……五元
英文中國國際貿易 The Foreign Trade of China……四元
英文近世簿記學 Modern Bookkeeping……一元四角
英文會計學原理 Scientific Elements of Accounting……一元二角
英文銀行會計學原理 Scientific Elements of Bank Accounting……一元四角
英文審計學原理 Scientific Elements of Auditing……九角

英文商業科講義
商業英文 Business English……三元
商業經濟原理 Principles of Business Economics……三元
商業史及組織 Commercial History and Organization……三元
財政組織 Financial Organization……四元
工業管理法 Industrial Management……四元
市場交易法 Marketing……三元
商法 Commercial Law……四元
售貨術 Salesmanship……四元
簿記及會計學 Bookkeeping and Accounting……三元

英文高中生物學……一元八角 General Biology for Senior Middle Schools
英文生物學實驗教程……一元五角 A Laboratory Guide in Biology
英文中國人發育之研究 第一册江浙之部……六元 Process of Physical Growth Among the Chinese
英文化學綱要……一元五角 An Introductory Chemistry
英文福斯德幾何畫……四角 Foster's Geometrical Drawing

史地
英文中國近代歷史文選……八元 Modern Chinese History: Selected Readings
英語西洋史綱要……一元五角 Introduction to Western History
英文歐戰時代世界史……一元五角 A History of the World War Period
英文中國地理……一元 Geography of China
英文世界地理……二元五角 Geography of the World
以上問題評解及參考書合編……五角

科學
英文物理學原理及其應用……二元四角 Principles of Physics and Their Modern Applications
英文物理學實驗問題……一元 Laboratory Problems and Projects in Physics
英文米達制測定法……二元五角 Experimental Determinations of the Value of the Meter in Terms of the Wave Lengths of Light

（丙8）

一般人最愛讀的物
「革命」週報
十八期今日出版了！

要目
我們是誰？……碧波
恭賀官寶棄黨殺薛凡耶？……宗緣
勞働運動的出路……玉也
目下青年應持的態度……東鵠
思想救了我……修平
階級鬥爭……碧波
革命將是集產主義的麼？……碧波
嘅子說的幾句話……侃侃

代售處
上海泰東、光華、亞東、民智、南京中山、世界、南洋、中國、寧州、丁卜、汕頭民智、三民、中華、杭州民智、光華、
革命週報社啟

邵元冲啟事

鄙人十餘年來親承總理之指導以闡揚黨義及完成本黨之建設大業爲己任平生立身行事于黨義罔敢踰越凡我同志皆所深知本年五月間奉國民政府之命爲肩長杭州市政數月以來延攬賢俊苦志經營凡五月內市政府各事業委託之款項（有李君致浙江省政府馬電可證）及市政府之用款共七萬三千四百元暫行移滬一事引起誤會政府各局均能諒解又以定事業各費之數目性質用途已先後詳細告知省政府委員會及各局長明署照付並蓋章期日移杭照章支其匯票二紙省政府常務委員陳委員屺懷及鄒人亦分別蓋章由陳委員保存於廿二日上午由市政府會計沈君會同工務局長經蓋章交省政府會計唐君借市

（二紙爲李君之款一紙爲各局指定之事業費）于廿一日上午在省政府由浙江省政府代理主席兼委員陳委員屺懷及鄒人亦分別蓋章由陳委員保存於廿二日上午由市政府會計沈君會同工務局四萬二千五百元教育局八千元衛生公用兩局各六千元其餘之一萬另九百元則爲江西方面之款政府會計及各局負責人員同至中國銀行驗付由各局自行保存支用（其李君之款則另行立戶保存）十五日至廿二日之久維持省垣安甯起見始終在杭至廿二日下午始暫行回滬二日廿四日下午仍復返杭堅守省垣至與銀行發款周以坐待事之暴露若謂該款內容性質用途有何未明之處則何以周委員鳳岐能於會計委員同省當局至政府人員負責不能獨經蓋章發款則事足以表明結束以後重經省政府審查認爲內容並無不合而願代表背書照付及署章兩於浙江省政府若必欲羅織鄒人則周陳兩委員亦將與鄒人負一遍之責也爲之鄒人以爲財政上之弊病在乎法律不清用途不明收支不符者鄒人對於此款欲自所侵蝕則鄒人決不至明審及此款旣未經認亦未移作別用省政府方面又未經審核明白之前察出不實不盡之處何得遽事羅織鄒人以爲政府負責之人不能不明辨是非此外特此聲明以釋羣疑若此後再有此類謠問之舉動一經查得主名便當訴之法律解決此啓

蔣中正啟事

中正辭職以來辱荷各同志各團體函電紛馳或更遠道賁臨曲賜挽留交相責勉盛意滋可紉感公義實難曲從山居簡僻游蹤靡定續有惠顧恕失款接謹此奉布惟希鑒原

渡江孫軍全消滅……生擒萬餘斃無算
滬甯全線已通達……客車即將復原狀
遠東運動第二日……田徑頗多新紀錄

南渡敵軍全消滅
官兵被俘者萬餘名
棲霞山麓積尸成邱

孫逆傳芳於二十六日拂曉大霧時以一部在兔耳磯佯渡・大部由划子口望江亭偷渡・當由何李兩總指揮分飭一七兩軍分由甯鎮夾擊・並由海軍陳司令（紹寬）率艦在江面截擊・自廿六辰刻至二十七午刻・激戰一晝夜・共擊沉敵軍渡船六十餘艘・俘虜旅團營長數十員・兵士萬餘名・獲槍五千餘支・機關槍迫擊砲無算・棲霞山烏龍山江干敵屍遍地・慘不忍覩・（本報二十七日下午五時南京電）

淞滬衛戍司令部二十八日通報云，頃奉總指揮何感電開，據衛師長報告，龍潭之敵，已被我軍擊潰，繳械俘虜甚多，並捕獲僞旅長趙鼎彝等多名，據供稱此次渡江南犯・計分三路，第一路攻鎮江歸劉士林指揮，第二路攻烏龍山棲霞山，歸段承澤指揮，第三路攻下關，歸王森指揮，現段逆所部已被我一七兩軍完全繳械，段乘小舟逃，僅以身免，南渡之敵，今晚可告肅清等語，特達等因，特此通報，

淞滬衛戍司令部二十八日通報云，頃奉軍事委員會參謀處宥（二十六）戌電開，頃據第七軍總指揮部報告，敵約有一師有（二十五）夜由划子口望江亭偷渡除擊沉敵船十餘艘外其在烏龍山棲霞山一帶被我第七軍第一師獨立團暨第一軍二十一師二十二師擊潰，圍繳敵械約一團，擊斃擒獲甚多，現正搜剿中，同時又據海軍陳司令電稱，烏龍山之敵已被我艦隊砲擊消滅，又據第一路總指揮部報稱由同前情各等語，據此特達等語，

淞滬衛戍司令部二十七日下午九時通報云，頃奉南京何總指揮宥（念六）亥電開，由棲霞山竄烏龍山之敵，已被我軍擊潰，俘虜二千餘人，獲槍一千數百枝等因，查渡江之敵，爲孫逆中堅部隊劉士林之四團，一再被我軍繳械，殘餘無幾，孫逆經此挫敗，當一蹶不復振矣，特聞・

▲南京來電（銜略）溯自蔣總司令下野宗仁應欽負責捍衛江右，整軍經武，未敢疏虞，原期北伐大計決定後，分途北進，殲厥兇殘，不意孫逆傳芳狡然思逞，自投羅網，於宥日（二十六）拂曉乘濃霧之際，以一部在兔耳磯佯渡，以主力在划子口渡江，宗仁應欽據報，即分飭各部隊由南京鎮江夾擊，一面由海軍陳司令紹寬率領海軍在江面截擊，計自宥辰至感午鏖戰一晝夜，擊沉敵人渡江航船六十餘隻，俘虜敵團營長數十員，兵士萬餘名，獲槍五六千支，機關鎗及迫擊砲無算，棲霞山烏龍山江干附近敵屍遍地，厥狀甚慘，特電奉聞，李宗仁何應欽同叩感（二十七）印・

▲白總指揮致楊總司令電 上海 海軍楊總司令勛鑒，感電奉悉，大旆到滬，無任歡迎，昨由划子口渡江之敵，已被我一七兩軍由龍潭及南京兩方會師夾擊，感午繳敵槍數千枝，俘虜敵師旅長多名，已解到鎮江，其餘殘敵，正在搜繳中，請轉飭軍艦，嚴密監視划子口江面，阻止敵人向江北竄，期完全殲滅殘敵爲盼，白崇禧叩儉印，

鎮江二十八日上海消息 東方社二十七日午後六時來電云，昨（二十六）日在棲霞山上陸之孫軍，今晨與南軍接觸，南軍方面由鎮江派第一軍第十四師赴援，將北軍包圍，全部俘獲，

昨本埠某機關接得前財部長宋子文廿七日下午由無錫電稱，昨晨三時，孫軍乘武漢友軍尚未到蘇，夤夜在離南京車站四十里許龍潭附近偷渡，冀僥倖一擊得蘇，即經吾駐鎮江軍團剿，立將龍潭奪回，現向棲霞山退却之敵軍亦已被南京鎮江諸軍包圍，并由海軍截住後路，直如甕中之鼈云云，

又電，昨晚七八時許，又有一部孫軍在鎮江附近偷渡，立經發見，即被吾軍炮火擊沉渡船十餘只，并將已渡之團就地繳械，大約棲霞附近殘敵數小時內即可肅清，滬甯火車亦即可通云，

滬甯線全路通達
二日後行車即可復原

渡江孫軍繳械肅清後・甯鎮間二十七下午已通軍車・今日因軍車擁擠・滬開客車・開至蘇州爲止・一二日後即可恢復原狀・（本報念八日上海消息）

渡江孫軍被圍剿肅清後・龍潭附近被毀路軌當即修復・二十七日下午甯鎮間已通軍車・（本報二十八日上午九時鎮江電）

美飛機在津橫行
抗議無效民衆憤慨

津交涉員交涉美機飛行無效・津人憤慨・將有排美運動・（本報二十八日北京電）

北京學生又被捕
農大校舍派警監視

感（二十七）軍警搜捕農大學生八人・現將派警監視校舍・（本報二十八日北京電）

邵元冲電辭本兼各職

各報館鑒、本日致南京一電、文曰、南京中央執行委員會中央政治會議國民政府鈞鑒、總理以掃除障礙、建設民治之大責、遺於吾全體同志、元冲爲親受遺命之一人深念負荷之重、不敢不兢兢自勵、雖彌歷艱辛、未忍稍懈、數月以來、迭荷中央黨政大命、竭忠盡瘁、冀得一當、然時變紛紜、每逾意計、塡海有心、頽流莫挽、謹請准予開去中國國民黨浙江省黨部改組委員會委員浙江省政府委員杭州市市長各職、俾得闡揚黨義、專心學術、一息尚存、胝勉有日、謹此電陳、請公布爲幸、邵元冲叩感等語、邵元冲感、（二十七）

何輯五辭潮梅司令照准
—調任總部參事遺缺王俊繼任

汕頭通信、潮梅警備司令何輯五、自清黨之後、以身體多病、不勝繁劇、迭電辭職、雖經蔣總司令、李總參謀長、何總指揮及嶺東各界民衆先後通電、一致慰留、然何司令之辭意、並不因此稍減、決懇辭、事經多次之往返後仍復去電蔣總司令堅辭、蔣總司令不得已、乃覆電照准、電調浙東警備司令王俊到汕接任、並委任何司令爲總司令部參事、俾資休養、何司令得此電之後、異常欣幸、因即電覆、聲明已將一切手續辦妥、專俟王司令來汕接替、並電知王司令、請即來汕、俾卸仔肩、查王司令追隨蔣何兩公多年、歷任團長師長指揮等要職、頗著戰績、素爲蔣何兩公所推重、茲將蔣總司令所來之元電及何司令所覆之漾電、致王司令之漾電、一併抄錄於下、

▲蔣總司令電 國急、分送廣州李參謀長、湖州府何警備司令、杭州浙江軍事廳周廳長、甯波浙東王警備司令、蔣副司令均鑒、潮梅警備司令何輯五、因病迭電辭職、未便慰留、何司令輯五着調爲總部參事、俾資休養、遺缺以浙東警備司令王俊調任、遞遺浙東警備司令職務、以副司令蔣鼎文代理、除分別給狀并分令外、仰即遵照、總司令蔣、元、（十三）

▲何司令覆電 國急、南京總司令蔣、廣州總參謀長李鈞鑒、職以病重、不堪繁劇、迭電懇辭、今幸奉元電、已蒙照准、銘感無旣、職已將一切手續辦妥、專候王司令來汕接替、即行移交、謹此奉聞、

▲何司令致王司令電・國急、甯波王司令達天兄勛鑒、總司令元電諒達、弟已將一切手續、準備完畢、專候吾兄來汕接替、俾卸仔肩、務祈速駕爲感、弟何輯五叩漾、（二十三）

廣州市
市政會議

廣州函、昨十二日（星期五）、市政委員會開第七十七次市政會議、出席者有林雲陔、胡頌棠、李朗如、謝佑楷、趙柏、伍伯良、盧維溥、主席林雲陔、紀錄周學棠、其會議事項如次、

▲報告事項 一、本市近有霍亂症發生、衛生局已積極防範、并先行刊一種白話文、警告市民注意、二、衛生局購有最新式檢驗器具一副、專供檢驗梅毒花柳之用、現已運到、並經開始辦理檢驗事宜、至關於檢驗妓女一節、亦已規劃進行、三、福音工讀學校經衛生教育兩局劃撥醫目院房舍四十間、以便將充校舍、同時并將該院實行整理、當將非盲人混入院內者一律逐出、所餘盲人、擇其堪施教育者送入福音學校學習工讀、四、本市汽車逾額濫載、每月罰款至有數百元、（其原因由於罰則過輕、每次五元以下罰金）茲特修正、處罰從重、以後或不敢輕於嘗試、五、本市所有涼棚、祇准用鐵竹搭蓋、禁用葵蓬、以期減少火患、由公安局勸告如違處罰、

▲議決事項 一、衛生局提議設置贈醫所意見案、議決修正通過、二、委員長提議舉辦廣州市無線電話播音台案、（議決）通過、舉辦「五百華特」之無線電話播音台、三、伍委員伯良、鍾委員榮光、李委員朗如提議整理衛生局辦法案、（議決）修正通過、四、審查市立醫院、擬設護士學校案、（議決）修正通過、五、李委員朗如提議將本市公共廁所從新改建案、（議決）交衛生財政兩局會同規劃、

廣州各界籌備
擁護關稅自主大會
第二次籌備會情形

廣州函、昨十六日廣東各界擁護國民政府關稅自主及慶祝國民政府成立大會、在市黨部開第二次籌備會議、出席代表百餘人、下午二時開會、主席李家英、紀錄熊金源、主席恭讀總理遺囑、宣布開會理由、略謂市黨部前次召集第一次籌備會議、經議決推定大會各部正副主任及各團體分担大會經費辦法、現省黨部民衆運動委員會亦有同樣會議之召集、實係省黨部及市黨部均奉中央命令舉行、所以兩個黨部都應該召集、關於大會將來如有進行、請各代表公議、（報告事項）一、大會由省黨部及市黨部共同領導舉行案、決議通過、二、大會第一次籌備會議推定各部職員依舊不到者、由省民衆運動委員會辦理案、決議通過、三、大會日期、定本月念八日舉行案、決議通過、

粵總工會
全省代表會

廣州函、本月十八日爲廣東總工會第一次全省代表大會之第四日、茲將是日開會情形與議決各案紀錄如下、出席代表八百三十四人、先向總理遺像國旗黨旗工旗行三鞠躬禮、主席團恭讀總理遺囑、隨宣佈開會理由、略謂現在總工會所屬工會約有六百餘個、比前增加數倍、故決定舉定委員起草章程等語、即席舉出劉煥章、溫啟伯、梁邇存、陳森、邵何甫、林耀、劉亮等九人爲起草委員、隨由劉煥章報告審查代表結果、略謂昨日報告之不合法代表外、其餘皆正式代表、現惠州正式代表五人、潮梅正式代表十七人、亦已到會、略謂大會提案共三十三件、除昨日已議決六件外、今日討論者尚有二十七件、請討論等語、附錄提案表決重要者如下、一、劉煥章、謝自立提出請政府體恤因清黨運動殉難工友案、議決照案通過、二、佑衣工會、請求政治分會大會名義、請援助友案、議決交執行委員會切實辦理、三、劉煥章、自立提出請政府將捕獲共產反動份子、悉數槍決、以固黨基案、議決照案通過、四、杂欄工會提出、請政府凡遇工人案件、由立案工會保釋、并不能因東家案累而逮捕工人案、議決照案通過、其餘提案尚有數件、留待明日討論、是日并有財政部代表汪宗洙出席作財政報告、全場秩序甚佳、

人口問題世界大會
本月底在日內瓦舉行

世界新聞社云、擬巴黎電訊、人口問題世界大會、現定八月底在日內瓦開會、法國有醫學博士卡美特教授、經濟學大家季德教授、及其他人口問題之大家數名出席、該大會表面非國際聯盟所發起、由勞動事務局有志者提倡巨成、擬設置研究人口問題之國際常設機關、大會目前之目的、在使從來各方面關於人口問題之研究努力成爲國際的統一、即結合有關人口問題之科學的諸機關、蒐集世界關於人口問題種種方面之材料、預期此次大會除設置國際常設研究機關外、并將彙作學者大家之講演會云

中國國民黨政綱對內政策第十一條 制定勞動法工改良勞動者之生活狀況保障勞工團體並扶助其發展 中央宣傳部駐滬辦事處

國民黨黨綱對內政策第廿條　於法律上經濟上教育上社會上確認男女平等之原則助進女權之發展
中央宣傳部駐滬辦事處

閩民政廳擬定縣長考試章程

福建民政廳最近對於考試縣長一項、擬有詳細章程、現擬定縣長考試章程十一條、呈請省政府委員會議決施行、原文錄下、第一條、凡中華民國國民年滿二十五歲以上、具有左列資格之一者、不分性別、得與考試、甲、在國內外法律政治大學或專門學校畢業得有文憑者、乙、在國內外專門以上學校修業二年、曾辦行政事務滿二年、均有證明文件者、丙、有薦任職相當資格、曾辦行政事務二年以上、有證明文件者、丁、本黨忠實黨員、有政治學識經驗、經各級黨部證明、並有足資考證其學識經驗之文憑者、第二條、凡有左列情事之一者、不得與考試、甲、有反革命行爲經審查確實者、乙、反黨跡象有實據者、丙、貪官汚吏或土豪劣紳、經人告發查明者、丁、曾受刑事處分者、戊、曾受奪權及被職處分尚未調復者、己、曾受褫奪公權尚未復權者、庚、虧短公款、尚未清繳者、辛、有精神病者、壬、曾經宣告破產者、癸、吸食鴉片者、第三條、縣長考試分第一試第二試、如第一試不及格、不得與第二試、第四條第一試爲筆試、其科目如左、一、三民主義、二、地方行政之籌劃、三、設案之判斷、四、草擬文牘、第五條、第二試爲口試、其科目如左、一、國民黨政綱、二、建國方略、三、建國大綱、三、就地方民情風俗習慣設爲問答、四、口試之問答以筆記保存之、第六條、試驗之終結、以績分定甲乙丙三等、由考試委員會呈送省政府揭示、第七條、試驗績分平均在八十份以上爲甲等、七十份以上爲乙等、六十份以上爲丙等、錄取丙等者以縣長選用、錄甲乙等者、送入政治訓練所學習、第八條、考試日期由省政府定之、第九條、縣長考試、省政府督同民政廳、組織考試委員會行之、其條例另定、第十條、本章程之施行細則、由民政廳另訂之、第十一條、本章程由民政廳提出省政府委員會議決施行、

閩財廳紀念週

▲陳廳長之政治報告

八月念二日福建財政廳舉行第六次紀念週、由陳財廳長報告云、自本廳成立至今、已是第六次紀念週矣、茲將最近一週來各方消息、總要分述於下、

▲國際方面　遼東報紙、屢經紀載現在日內瓦之叢軍會議、將提出討論關於中國問題之案、關於朱兆莘代表以本中國國民政府之命發出宣言、謂此項會議、或其他會議、中國未經參與或議決時、無論何種關於中國之決定、中國政府與人民、概不承認、此項宣言發後、英美日代表、本擬聲明否認、嗣以朱代表公然代表國民政府、列席之外交眼光、遂爲之轉移、各報對於朱氏之舉動、亦多贊美之詞、現朱氏決乘此機會同國民政府接洽、以求達到此種目的、各國對國民政府宣言關稅自主態度、極不一致、歷次會議、英使輒表示以武力維護現行制度、日本亦主用武力阻撓、惟美國略有表示贊助我國之意、其餘諸國、多無定見、近據美京電訊云、美國務院預備放棄中國領判權、及承認關稅自主、惟有某一閣員謂、前美國退還庚子賠款、初經各國援例、而各國至十年後、始有將庚款作爲辦理文化協定、請美政府勿必逐事主辦等方針、宜體察英日等國對華態度、然後決定等語、因此美政府當贊助關稅自主案、致與未經明確表示、近日駐京馬使問題、聞卻商議此項問題也、

▲國內消息　蔣總司令近日暫辭職休養、隨行時發出宣言、表示三種期望、一、要武漢同志來寧同共大致、二、要湘鄂贛武裝同志、會同向津浦線北伐、完成國民革命、三、要各地徹底清黨、現各方得此消息後、均甚懇切挽留、惟總司令意頗堅決、系統不見來寄、此蔣總司令書謂有苦心也、現汪精衛已通電漢政府議決併寧、漢方各要人已陸續赴寧、實行寧漢合作、一致對北、胡漢民主席本亦辭職、與蔣總司令同赴奉化、現經各方挽留、已將回寧、敵軍孫部、曾進追距浦口數十里地方、經海陸兩軍協力抵抗、現已漸取攻勢、長江防務、布置至爲周密、陸軍由軍事委員會何應欽、李宗仁、白崇禧、諸委員指揮、總司令職權、亦由軍事委員會負責執行、

▲本省新聞　蔣總司令宣言下野後、本省軍政各界、亦已擬電懇切挽留、並政府現東國民政府令、飭統凡軍民財政各機關、如有與外人發生關係之行動、應先向各外交主管機關、商酌後辦理、此爲慎重外交起見也、

▲黨務問題　清黨委員會因清黨期間已滿將告結束、省黨部代表大會之組織大綱、中央業經頒布到閩、現將由全省各縣、或市黨部、選派代表出席省代表大會、議決關於黨務事項、日內省黨部籌備處、正在積極籌備此項代表大會之成立也、

▲本廳情形　現在箭關縣縣、待救萘敗、數日來多係進行籌劃節款之事、顧見緊忙、前曾請省政府、以當此匪亂派款之時、各縣縣長頻頻更動、已蒙照準、並經省政府令飭民政廳遵照、催各縣匪氛甚熾、古田屏南附省之區、亦曾告匪警、此與稅收頗有影響、已呈請省政府設法補救、此外對於規定丁糧、籌劃公債、取消厘券各節、亦已在節節進行、新編軍出發費、已由中央財政特派員就中央直接稅各機關籌到現款一萬三千元、期票二十二萬七千元、餘當由本廳籌二十萬元、以資應用、尙有烟酒四萬元、海關二萬元未交、福州市清黨委員會來函、指定各機關費目填寫審查表手續、及地點、日期、業經轉達諸位知照、嗣復接來函、將日期提前一日、即改定本日舉行、諸位本日應準備填寫審查表、其表中關於民族、民權、民生、三項問題、須詳細三民主義填載、始不至誤、請各位注意、

松江中學之朝氣

國立第四中山大學松江中學校、地點適中、交通便利、且該邑風氣誠樸、民情質實、誠青年子弟來學之良好環境、近自彭校長接事以來、對於校舍及宿舍、從事刷新、對於教育竭力羅致各方著名學者、日來佈置進行、不遺餘力、以期從早開學、聞該校招考初中一二三年級生、松江本校定於九月一號、上海嘉爾堂定於九月五號、投考報名、極爲踴躍云、

各地新聞

蘇州

▲開辦警察教練所　蘇州市公安局長陳復、爲訓練長警計、特呈准民政廳長警、兼取足額、該所課程、除關於警察各項學科外、並注重黨化教育及軍事教育、聘任各區署長、均爲軍校畢業、富於軍事、故由陳局長委任東區署長徐晨濟、南區署長、蔣升華、西區署長傅奇、北區署長顏漢傑爲教練所軍事學教官、東南北三署長仍兼本職、西區鍾署長爲專任職、另委南區署員張椿齡代理西區署長、於今日到署就職、

▲王縣長返任　王引才縣長去蘇、業已多日、廿四日自寧返蘇、廿五晨已到署照常視事、並備文將因公離蘇經過情形及回任日期、呈報省政府云、

常熟

▲清黨委員委員就職　本邑清黨委員潘鑛秀、於二十五日宣誓就職、于縣黨部內、時間下午二時、參觀之各機關代表及來賓甚衆云、

▲虎疫仍發現之可畏　近日因天時不正、本城仍發現虎疫、報本街紅分會組織之臨時時疫醫院、前昨日間蕾有求治者十二人之多、內斃異性虎列拉已死一人、各醫士看護頗爲忙碌、並加工赶煉塑水、以備需要云、

嘉定

▲商界組織青年協會　本邑商民李選英等、爲團結團體、聯絡感情起見、發起組織嘉定商界青年協進會、籌備迄今、已閱數月、近得縣黨部之指導、於日前開成立大會、到會會員六十餘人、公推趙紙川爲臨時主席、行禮如儀、主席報告籌備經過、縣黨部青年部長陸獻深致詞、來賓朱石麟演說、選舉職員、李選英、趙紙川、汪永清、丁蓀玲、陸孟醬、俞國楨、葛季平、蔡仲文、曹尉文等九人、爲執行委員云、

▲各團體拆城會議　本邑縣黨部特別委員會、於本月念五日、召集縣行政機關、各法團、各級黨部於縣黨部開拆城會議、列席者三十餘人、由縣特委會常務委員黃子雄主席、議決議件如下、一、議決組織委員會負責進行、二、議決委員由縣黨部會同教育局聘請之、三、議決拆城經費、由委員會籌集之、四、委員會成立後、須擬具計畫、通告全邑民衆週知、各界如有意見、可書面陳述、供委員會採納、二十七日縣黨部縣教育局、開聯席會議、議決委員設九人、教育局代表一人、縣黨部代表一人、另聘張鳳翔黃田照黃尤之俞魚琴張來方徐新市黃天白等七人爲委員云、

海內外一致挽留胡蔣諸同志

▲上海市一區三十分部　「南京中央黨部、國民政府、暨各級黨部、各報館、並轉全國各界各團體、各機關均鑒、自蔣介石同志宣言下野後、時局急轉直下、有如山雨欲來之勢、同時中央諸同志、亦翩然遠隱、永息仔肩、此種現象、未始非革命過程中之一重大損失、蔣介石同志自誓師北伐以來、破陳炯明、倒吳佩孚、敗孫傳芳、使張宗昌狼狽逃遁、使張作霖坐不安席、勞苦功高、百折不撓、其爲民衆謀利益、爲革命而奮鬥之精神、直使吾人五體投地、乃以武漢方面、少數人之挑撥、竟毅然決然潔身引退、惟是現値黨國多難之秋、與其以一去了之之消極觀念以解決黨之糾紛、無寧從張煥章同志之請、作積極之互相諒解、以求革命之進展、然蔣介石同志此次下野宣言、於八日即已擬就、於十五日始發表、其中必有不能不出此之苦衷、故吾人應當一方面撫誠電請蔣介石同志打消辭意、回甯繼續總司令任務、一方面仍須敦促武漢方面表示其誠懇態度、聲明對於蔣介石同志所提出之三種願望、能否切實踐行、想素以革命爲職志、黨國爲前提之蔣總司令、必不忍於中國大定垂成之時、恝然不顧、盡廢前功、而漢方果屬表明忠實、出於至誠、亦斷不致絕對不能諒解、且軍人以身許黨國、毫無他求、黨國有命、雖死不辭、先總理諄誡吾人、革命尙未成功、同志仍須努力、現在北方軍閥、尙圖苟延殘喘、共黨餘孽、究未澈底肅清、吾人深信蔣介石同志、倘不回甯、張煥章同志亦必亦實踐其盟電主張、同時引退、爲黨國前途計、爲嚴重時局計、爲完成北伐計、應一致起來請蔣介石同志繼續指揮軍事、請張煥章同志負調停全責、本分部同志引頸望之、中國國民黨上海特別市第一區第三十分部叩、

▲上海市四區十六分部　一、吳胡張李諸位執政鈞鑒、大廈將傾、端賴衆擎、公等爲黨國柱石、當此存亡危急之秋、飄然引去、在公等不果作鄉里之遊、數擬一切、而驚天動地之革命事業、誰任仔肩、況帝國主義之鬼域方酣、軍閥死灰、勢將復燃、因公等之遠颺萬里、諸言鼎沸、莫塔悠悠之口、將懇公等立即還都、任職執事、以維大局、而安衆望、黨國前途、實利賴之、二、蔣總司令鈞鑒、竊自我公就任以來、未及一載、迭克名都、豐功偉績、卓古冠今、方期掃穴犂庭、以竟統一全功、何意共產黨徒、從中阻撓、破壞後方、危害國本、幸賴我公以先總理大智大勇、振臂一呼、萬山響應、努力作救黨救國之運動、實行驅共、方慶逆黨逆賊、銷聲滅跡、殘餘軍閥、任駭異、蓋黨國之有今日、全賴我公運籌帷幄、決勝疆場、將士用命、有以致之、一旦失此軍事上最高領袖、無異自壞長城、我同志豈能於此黨國危亡之秋、一任公之潔身遠去、而壺書械默、茲特專電我公、務以黨國前途爲重、秉承先總理遺囑、努力奮鬥、戰勝環境、以達革命成功、實現主義之目的、同志等曾願爲公後盾也、

▲福州公安局政訓處　國急、分送南京中央黨部、國民政府諸委員、各部長、何總指揮、總政治訓練部陳主任、劉副主任、李總參謀長、各路總指揮、各軍師團營連長、各省市政府、各級黨部、申報、民國日報、各地民國日報、全國農工商學婦女各社團、各報館、轉全國同胞公鑒、竊自我蔣公中正於客歲就總司令職、深受黨國之重托、繼續總理遺志、出師北伐、甫及一載、而軍閥已次第絕滅、打下江浙、竟能如總理之素願、定都南京、不幸又有共產黨叛變、盤據武漢、搗亂後方、阻礙北伐大計、賴我總座蔣公與中央合力之忠實同志宏偉擘劃、殺盡共產黨與軍閥同時殲滅、方期一致迅平、統一中國、痛飲黃龍、完成總理遺志、不料我總座忽於豪日引退故里、驚聞天下、不勝惶惑失措、蓋公爲黨國柱石、革命領袖、當此國難未平、共黨亂謀搗亂、乘中流失舵、同志失其導師、不知所措、黨國前途、北伐大業、能犧牲一切、擁護總理之遺志者、除蔣公之外、誰能爲之、昏儒悼駭之餘、除敬電勸外、務懇海內外各級黨部、全體同志、一致擁護懇留、黨國前途幸甚、臨電迫切、不盡欲言、福州市公安局政治訓練部主任胡齊僑率全體佐兵暨全民衆等謹叩養、

▲一路總指揮部特別黨部　一、蔣總司令介石同志勛鑒、吾黨不幸、內發共賊、肆意挑撥、毫無忌憚、少數同志、忽焉不察、致爲所蔽、而有年來種種分崩離析之現象、寧漢分立、爲本黨北伐以來之大不幸、而實共黨離間破壞成之也、近幸漢方同志洞燭其奸、驅逐擯斥、繼我而起、惟終不釋於個人之誤會、使同志有犧牲個人團結黨國之義、此本部全體黨員所深引爲慊然者也、夫忠實同志既有團結之必要、而驅逐共逆、又爲本黨之決策、個人問題、自可於黨內公平解決、似不必於此討觀驅共積極進行之際、而遽飄然遠引也、且平心而論軍事指揮、非同志不足以總其成、北伐以來、同志之勞苦功高孰不稱敬、誠知同志固非好大喜功之流、然斷不念黨國之前途、同志以個人受人誤會、而恝然捨棄、然獨不念先總理付託之重乎、國民革命之成功、在此最後之努力奮鬥、同志苦念及總理、與其所手創之黨國、其可稅駕而返乎、本部全體黨員、謹鼓足而探盼之、第一路總指揮部特別黨部叩馬、二、胡委員張委員蔡委員李委員吳委員諸同志均鑒、介石同志宣言辭職後、諸同志又繼續遠引、黨國頓失重心、羣情甚爲惶急値茲黨內糾紛、行將解決、共賊軍閥、均需剷除之際、諸同志似應引導全體黨員、積極努力、以求忠實同志聚集一堂、使反動勢力消滅盡淨、始不負總理生平奮鬥之勞苦、而本黨主義、亦可得實現也、如諸同志以爲高蹈之後、一了百了、恐此後政治紛擾、黨務停滯、其結果將至不得了而後已、了之之道、在諸公翩然而來也、謹此電達、竚盼回旌、第一路總指揮部特別黨部叩馬、

▲浙江蕭山縣黨部　一、民國日報館轉蔣總司令鈞鑒、翻聞高蹈、惶駭莫名、竊維我公軍政柱石、黨國干城、憶昔大局杌隉、黨國陵夷、幸賴我公秉承遺訓、誓師北伐、身先士卒、備嘗艱辛、用能殲滅巨蠹、肅清反動、首都奠定、百廢正待維新、今遽決然遠引、險象環生、尙請上念黨國寄託之重、俯順民衆盼望之殷、作速返都、力肩鉅任、繼續北伐、俾竟全功、不勝迫切企盼之至、中國國民黨浙江省蕭山縣黨部改組委員會叩敬、二、民國日報館轉胡蔡張李吳諸委員公鑒、報載寒電、悉諸公相率辭組、讀爲欷里之游、際此工作緊張、正賴諸公領導、長城頓失、同志徬徨、懇速回甯主政、以利黨國、而慰民望、中國國民黨浙江省蕭山縣黨部改組委員會叩敬、

▲荷屬支部一分部十九區分部　上海民國日報轉蔣總司令胡主席張人傑蔡元培吳敬恆張靜江諸同志鈞鑒、諸公辭職、僑民惶惑、務望顧念黨國、尅日復職、主持大局、黨國幸甚、荷屬支部第一分部第十九區分部叩稞、

▲荷屬支部一分部　上海民國日報轉蔣總司令胡主席張人傑蔡元培吳敬恆張靜江諸同志均鑒、報載豪電、諸公爲黨國柱石、負重任務、望念黨國、懇請尅日復職、主持大局、完成革命工作、實現總理遺志、本部全體同志、一致挽留、竭誠擁護、臨電不勝盼切之至、荷屬支部第一分部皓、

▲荷屬支部　上海民國日報轉蔣總司令胡主席吳稚暉蔡元培張靜江諸同志均鑒、諸同志辭職、此間同志惶怯、本部願率三千餘同志誓死挽留、覡誠擁護、希請同志念黨國多難、尅日復職、以維大局、而慰衆望、毋任盼切、荷屬支部巧、

▲巴達維亞機器育羣聯合會　上海民國日報轉蔣總司令暨蔡胡吳李張諸同志鈞鑒、諸公爲黨國奮鬥、勞苦功高、一旦辭職、僑民失望、懇請尅日復職、以維大局、巴達維亞機器育羣聯合會叩馮、

▲巴達維亞中華總商會　上海民國日報轉南京中央黨部、國民政府鈞鑒、蔣總司令爲國奮鬥、勞苦功高、今遽辭職、僑情惶駭莫名、懇即挽留復職、以慰衆望、巴達維亞中華總商會叩效、

▲上海市梗片職工一分會　一、奉化蔣總司令勛鑒、鈞座督師北伐、甫經一載而東南悉定、首都以建、數月之間厲行清黨、民衆之腹患既除、而我工友之前途、尤大放光明、方冀直搗幽燕拔人民於水深火熱之中、而忽遽然高蹈、驟萌退志、吳胡二先生竟不及見於海上其去志何堅決一至於此耶、在鈞座固光明磊落、在黨國則頓失柱石、安危繫於一人、去留請新三思、伏懇鈞座體念民情、力任艱鉅、勿使其黨縱其挑撥離間之計、而致黨國有功虧一簣之憂、則天下幸甚、民衆幸甚、上海市梗片職工會叩梗、二、胡委員展堂張委員靜江吳委員稚暉李委員石曾蔡委員孑民諸先生鈞鑒、蔣公宣言下野、甫見報章、而公等去職兼電忽喧傳入口、竊驚駭萬狀、惶惑莫辦、夫蔣公此去、謂促成寧漢合作、竊等方期期以爲不可、而公等、又翩翩離留、敵艦高拉、因諸公之美德、黨國失人、豈爲民衆之幸、竊伏乞諸公、力排萬難、勿生退志、本大無畏之精神、努力奮鬥、完成總理遺志、義無反顧、則黨國幸甚、民衆幸甚、上海市梗片職工會第一分會叩、

▲諸翟各界　各報館轉蔣總司令介石同志勳鑒、同志親受總理付託、負黨國重任、整軍經武、提師北伐、拯人民於水火、奠邦家如磐石、舉國欽騰、同聲景仰、今因二三意見相左、竟至翩然下野、奉讀宣言、良深感慨、在同志果能坦白無私、昭告天下、然殘餘軍閥、尙待肅清、共產餘孽、亟宜撲滅、且幸甯漢兩方、竭誠合作、即有芥蒂、不難冰釋、尙祈同志、以黨國安危爲重、民衆困苦爲念、即日返旆金陵、主持中央、東山再起、全國屬望、敬此屠聞、尙希全國同胞一致主張、挽狂瀾之旣倒、繫大局之安危、中華幸甚、黨國幸甚、敬此電聞、諸希鑒諒、上海特別市第四獨立區分部、諸翟青年學會、諸翟區農民協會、一二三四五六七八九十村農民協會、諸翟各界婦女聯合會、諸翟商民協會籌備處、諸翟保衛團、諸翟鄉公所、諸翟救火會、諸翟體育會同叩微、

▲江甯縣清黨委員會　民國日報館轉蔣總司令吳胡張李蔡五委員均鑒、溯我總司令統率北伐健兒、百戰苦勁、我五委員以黨的威權、共同扶助、未及期年、遂底定東南、肅清長江流域、方期直搗幽燕、掃除軍閥餘孽、竟總理之遺志、底革命於成功、詎當此功虧一簣之時、我總司令忽以一二人裂痕之故、遽遽身歸去、我五委員亦相繼遠引、羣情驚詫、莫知適從、竊思諸公負革命之使命、謀民衆之解放、正宜百折不回、無稍顧忌、似不宜於此軍閥餘孽未清、赤氛猶熾、一髮千鈞之際、飄然而去、俾私心者有所竊快、伏乞體念黨國安危、人民痛苦、出任艱鉅、勉竟其難、俟天下澄淸而後、再請卸仔肩、未爲晚也、臨電神馳、不勝迫切待命之至、江甯縣清黨委員會叩、

▲江蘇省婦女協會　(一)蔣總司令勳鑒、我公北討軍閥、南靖共產、以一木獨支大廈、凡屬民衆、誰不同聲愛戴、乃於當衆兄弟合作之時、諸因勞疾而引去、爲我公個人計、則誠善矣、其如黨國何、敢請尅日返甯、繼續努力、以促成國民革命、而奠黨國於磐石之安、臨穎神馳、不勝盼禱之至、江蘇省婦女協會籌備委員會叩、(二)中央執行委員胡李吳蔡張諸公勛鑒、甯漢合作、漸成事實、閱牆之禍可免、北伐之功將竣、諸公忽於此時飄然引去、黨國失其重心、民衆無所適從、敢請尅日返甯、指示一切、以利黨國進行、而慰民衆厚望、不勝盼禱之至、江蘇省婦女協會籌備委員會叩、

▲廣肇公學學生會　蔣總司令暨胡吳李蔡張各委員均鑒、蔣總司令、躬忠體國、勞苦功高、胡吳李蔡張諸委員老成負忠、全國所仰、此國民革命所賴以完成、總理遺志之所承繼、何期全功未竟、遽爾鳴高、聳聞之下、至要且懼、願以黨國爲重、撤消退志、黨國幸甚、廣肇公學學生會叩、

▲上海市四區十七分部　各報館轉奉化蔣總司令、上海胡主席、暨吳李張蔡諸委員鈞鑒、公等領導民衆、努力革命、成效昭著、舉世共仰、方期直搗幽燕、痛飲黃龍、實現三民主義、完成國民革命、詎知消息傳來、竟以環境關係、毅然相率引退、公等此危機叢伏、革命工作正不可一日或綏之時、民衆喪失南針、頓形瞎惶、敵讎藉機張氣、前途堪虞、請公高蹈、尙未其時、前此旣已艱苦備嘗、今後更新勉爲其難、始不致民衆興功虧一簣之歎、懇即打消辭意、繼先總理大無畏精神、聯袂返都、共維大局、黨國幸甚、民衆幸甚、中國國民黨上海特別市四區十七分部全體黨員同叩、

▲新編一軍特別黨部　國急、分送南京中央黨部、國民政府諸委員各部長、何總指揮、總政治訓練部陳主任劉副主任、李總參謀長、各路總指揮、各軍師旅團營連長、各級政治訓練處省政府、各級黨部、全國農工商學婦女各社團、各機關、各報館、轉國內外同胞公鑒、我總司令承孫總理遺志、不避艱險、爲主義而奮鬥、爲黨國而犧牲、興師北伐、甫及經年、轉戰數萬里、收服各名疆、直揚幽燕、指顧閭聚、不意偶感困難、遽萌退志、使民衆頓失導師、舉國聞之、惶恐無極、際此共黨尙未肅清、北敵正待殲滅、凡屬同志、均具擁蔣熱忱、甯忍斧臨大事、視若閑閑之時、千鈞一髮、危於失卵、黨國存亡、於繫茲重、敝部除一面去電極力挽留堅誠擁護外、仍乞各界同志、喚起全國民衆、一致挽留、務達蔣總司令、回甯復職、完成國民革命、殲滅殘餘軍閥而後已、臨電迫切、不勝盼企之至、國民革命軍新編第一軍特別黨部叩有、

▲上海市六區十二分部　各報館轉蔣總司令勳鑒、報載我公宣言辭職、淤聽之餘、驚惶莫名、我人受國民黨之洗禮、孫總理之遺教、對黨個人絕對不許自由、應服從如鐵的紀律、我公於革命尙未成功之時、遽爾潔身高蹈、在公固此心大白於天下、其如大敵在前、反貽若輩之口實何、應請服從紀律、勉任其難、爲黨國效力、臨電不勝企盼之至、上海市六區十二分部叩、

▲上海市七區四分部　各報館請轉蔣總司令及胡吳李張蔡諸同志均鑒、諸同志愛護黨國勞苦功高、肅清北方軍閥、撲滅共黨爪牙、全國一致擁護、是非自有公論、毀譽何足計較、一旦辭職、不圖黨國之重、敝分部惶駭實甚、當此北伐進展之時、正同志努力之際、安可飄然遠引、尙祈尅日回甯、主持大計、黨國幸甚、七區四分部全體黨員叩、

▲浙江省黨部三區分部　奉化轉蔣總司令勳鑒、溯自鈞座倦勤、羣龍頓呈無首、黨國新基初奠、何堪乍失南針、比來勸進之電、絡繹交馳、此皆國人不忍革命之功虧一簣、而導師之久隱林下、大義懍然、情詞懇切、職部敢以黨律相規、至請毅予採納、翩然返京、黨國幸甚、全民幸甚、浙江省黨部直轄第三區黨部、

民國十六年八月廿九日

第三號

第八屆遠東運動會特刊

大會第二天

棒球比賽日本勝菲島
排球籃球菲島勝日本
網球雙打吾國佔全勝
田徑賽有八個新記錄
女子排球日本勝吾國
游泳比賽吾國未錄取

昨日之成績

菲日棒球錦標比賽

▲日本以三對一勝菲律濱

昨日爲菲日棒球比賽之期、日本以棒球著名、故觀衆多爲日僑、不知者幾疑身在東瀛也、第一局菲盡其全力得佔一分、第二局則各不相下、乃合成局、第三局日本出奇制勝、得一分、斯時兩隊分數相等、戰陣益形嚴密、無隙可乘、故第四局又成合局、至第五局、菲律濱偶一不愼、遂爲日本隊獲二分、斯時歡呼之聲、響若雷鳴、可謂盛矣、第五局終了後、日本隊鼓其餘勇、防守如銅牆鐵壁、然菲隊亦不示弱、酣戰良久、合成合局、第七局開始時、日本雖有得分希望、但菲隊防衞得法、又以合局終、第八局、各以其全力相爭、亦成合局、第九局菲隊生死關頭、在此一舉、於是出其如虎吼之聲威、以與敵隊相周旋、然日本以勝負繫於此局、故亦盡力相爭、至半局時、日本之分數已定、遂停止比賽、而日本優勝隊亦隨掌聲出場矣、茲將二隊成績列后、

	一局	二局	三局	四局	五局	六局	七局	八局	九局	總記
▲日本隊	○分	○分	一分	○分	二分	○分	○分	○分		三分
▲菲律濱隊	一分	○分	○分	○分	○分	○分	○分	○分	○分	一分

中菲網球雙打錦標比賽

▲三對零中國勝

遠東運動會之網球錦標、向屬菲日二國、非菲即日、非日即菲、不容第三者染指也、近年來我國士女、頗注意此項運動、一般熱心志士、更專意練習、虛心研究、誓欲於菲日之手中、奪回錦標、以一雪前恥、而增榮祖國、宜其具有超羣之技者、四方皆有、如林寶華邱飛海者、乃鐵中之錚錚者、前日邱林二君、於中菲網球單打比賽中、以相差極大之比數、大敗菲隊、國人之蒞塲作壁上觀者、莫不贊賞不置、昨日爲中與菲網球雙打比賽之期、邱林二君合成一組、與菲隊恩格亞（Engayo）對芬梯勃勒（Eventebella）之一組激戰一時半之久、雙方健兒、均顯平時之技、各盡素日之能、旁觀莫不同嘆觀止也、茲將交鋒時之情形及成績錄后、

○交鋒時之情形○

▲相持不下之第一盤

三時二十分、兩國健兒欣然入塲、在座觀客二千餘人、均不約而同、鼓掌作慶、三時有半、開始交鋒、林邱首先成功、博得觀衆之同聲歡呼、恩芬亦鼓勇直追、恩運用其襲擊猛撲之伎倆、芬則施其急促發球之手段、連勝二局、造成二與一之比、林邱知對手並非弱者、應接不敢有忽、當第四局開始後、林事攻、邱事守、林連連劈擊、邱頻頻綴送、相持良久、勝負不分、恩芬以難于奏効、無明火起、全軍直撲、卒被林邱襲擊處攻而挫鋒、林邱遂又獲二局、當第四局戰得最起勁時、恩忽向林之方向劈去一球、球急促有力、高過齊勝、林急不及防、遂被搶去、此時一般觀客正在贊賞恩之球藝、一指顧間、祗見邱急趨林後、於球未落地時反向敵方拍去、恩芬失防、以致手足無措、于是場中掌聲雷動、轉嘆邱之身手靈敏也、嗣後恩芬忍氣應付、乘機而進、卒能以三對二造成五與五之比、此時作壁上觀者、見恩芬如此強勁、一個個都代爲林邱揑汗、不料往後林邱精神抖擻、應敵愈見謹愼、林之乘虛而攻、每使敵人應付不及、邱之跳起劈球、使敵人亦難以回擊、有時由林單騎應敵、有時由邱匹馬作戰、實令對方難于招架、卒以四對二造成九與七之比、而獲第一盤之勝利、

▲再接再厲之第二盤

恩芬自第一盤受挫後、蓄意恢復、故第二盤之一局開始後、即行猛力進攻、林邱以勁敵在前、豈肯放鬆、但因聯合功夫尙差、卒被恩芬連獲三局、旁觀者又多爲林邱担憂、林邱不但並無懼色、且防守益加嚴密、進攻亦愈見起勁、林發球急促有力、宛如疾電、使彼方無回擊之餘地、而邱劈球抽球、亦均能使彼方無法挽救、此所以能有以六對一、造成六與四之比、而獲第二盤之勝利、當末局激戰中、林用擦擊法將球輕擊過網、此球曲線極大、甫落地、即彈回原方、芬而越前迎擊、而球已杳然、芬呆若木鷄者久之、一般觀客叫好不置、

▲雄飛雌伏之第三盤

第三盤開始後、邱林又連獲二局、恩芬而此有難色、俱防守仍不稍懈、倘非邱林以全力對付、定不至一敗不起也、卒以六對三獲第三盤之勝利、而此次之雌雄亦分、

○成績○

▲第一盤 九對七
▲第二盤 六對四
▲第三盤 六對三　三對○吾國勝

中菲網球賽 第一林寶華(右)邱飛海(左)

三國田徑賽錦標比賽

一百米預賽破遠東紀錄
二百米預賽破遠東紀錄
四百米預賽破遠東紀錄
高欄預賽破遠東紀錄
低欄預賽破遠東紀錄
跳高決賽破遠東紀錄
跳遠決賽破遠東紀錄
鐵餅決賽破遠東紀錄

昨日田徑賽凡九項、各項成績、破遠東新紀錄者凡八、茲將各項成績列表於右、

預賽成績表

項目	組次	第一名	第二名	第三名	第四名	成績
一百米	第一組	龔石格 Genzaga(非)	竹內，兵藏(日)	谷，三三五(日)	黃炳坤(中)	10 2/10秒
	第二組	尼坡摩西諾 Nepumoceno(非)	馬木，正征(日)	吉剛，隆德(日)	阿拉勃拉 Alambra(非)	10 7/10秒
二百米	第一組	相澤，岩夫(日)	尼坡摩西諾 Nepumoceno(非)	維蘭奴凡 Vellanueva(非)	鍾連基(中)	22秒
	第二組	龔石格 Genzaga(非)	吉剛，隆德(日)	竹內，兵藏(日)	阿拉勃拉 Alambra(非)	22 1/10秒
四百米	第一組	愛司屈雷遠 Eilrada(非)	帕狄拉 Padilla(非)	松重秀男(日)	津島，仙太郎(日)	50 7/10秒
	第二組	剛本，喜作(日)	羅雄 Royong(非)	岡田，英夫(日)	卡司的來茄司 Catillejor(非)	51秒
高欄	第一組	福井，行雄(日)	阿皮拉 Abiera(非)	金岩(中)	三宅，正之(日)	15 7/10秒
	第二組	法南地士 Fefnandez(非)	拉佩亞 Rahya(非)	三木，義雄(日)	島，三郎(日)	16 1/10秒
低欄	第一組	法南地士 Fernandez(非)	福井，行雄(日)	塔蘭 Tablang(非)	青柳，市作(日)	25 1/10秒
	第二組	三木，義雄(日)	大澤，重憲(日)	龔石爾司 Gonzalea(非)	黃金鰲(中)	26秒

決賽成績表

項目	第一名	第二名	第三名	第四名	成績
一千五百米	津田，晴一郎(日)	土屋，甲子雄(日)	北角昌利(日)	葛雷 Yray(非)	4分14 1/10秒
鐵餅	沖田，芳夫(日)	藤田，康行(日)	拉鳳亞 Rabaya(非)	原田，光之進(日)	38.70米
跳遠	織田幹雄(日)	卡立諾 Carino(非)	村上，國平(日)	南部，忠平(日)	7.07米
跳高	托力別亞 Toribio(非)	木村，一夫(日) 服部勝之助(日) 平岡進(日)	無	無	1.93米

(參看本日參考資料遠東運動會前屆田徑賽米制新紀錄)

日菲排球錦標比賽

▲菲律濱以二對零勝日本

昨日大會之排球錦標比賽、爲日本與菲律濱、在下午三時半舉行、裁判員許民輝、記分員歐炳先、看界員李飛雲、簡貽孫、兩旁觀者甚少、蓋以同時有田徑賽、網球及棒球、且我國人士、以其勝負無關輕重也、比賽開首時、兩隊健兒、目光均注皮球、送往迎來、各盡其長、無何、日隊遂得一分、與日隊有關係者、鼓掌如雷、旋爲菲隊連獲二分、成一與二之比、勢均力敵、旋又爲日隊連獲數分、而菲隊亦進攻不已、且隊員身材高大、壓球較易、日隊雖有死敎之精神、亦難獲勝、卒以十七對廿一而敗於菲隊、

二分鐘休息後、菲隊換去中將及後路二人、戰門力亦增、尤以中將之石拉梅達、(第百念二號)及頭排之左角亞別爾(第百十七號)取分最多、而日隊之二排左翼亦不錯、然菲隊愈戰愈勇、日本勢亦大阻、卒至四與二十之比、再敗于菲、

▲日菲登場人員

隊	排	姓名	發球得分
日本隊	第一排	安居勤	一分
		中村正吾	二分
		伊藤元義	五分
	第二排	張文苑	四分
		吉二郎	二分
		高橋哲雄	一分
	第三排	鴻澤丰三	一分
		足立六郎	五分
		松本勝明	○分
菲賓律隊	第一排	亞別爾	八分
		門昔拉	五分
		阿昔司的亞	六分
	第二排	耶聽谷	二分
		羅薩	十分
		石拉梅達	一分
		台明	三分
	第三排	門蘇	○分
		阿爾米達	一分
		塞凡梯司	三分
		愛爾康泰	三分
		咯司屈羅	

菲日男子排球比賽

中日女子排球表演比賽

▲日本以二對零得勝

久已聞名之華南女子排球隊、獲得代表遠東之權、更從華東隊裏抽出數人、合成一隊而與日本女子排球表演比賽、經於昨日下午五時在足球場舉行、裁判員許民輝、紀分員歐炳元、看界員李飛雲、簡貽孫、銀角一聲、兩隊英雄惟球是目、首出我國隊之楊麗明發球、連得五分、歡呼聲四起、但不旋踵又爲日隊之鈴子連得六分、此時成五與六之比、勢均力敵、無何而我國隊之譚翠榮、李粹美、連獲三分、日隊之幹江亦獲三分、我國隊卒以十一對九取得換地焉、易場而攻、日隊節節勝利、壓球有方、合作非常、我國隊祗架難攻、第一局終時、日隊遂以念一比十二而勝我矣、休息後、繼續遊戲、我國隊以先成巳失、難挽頹局、而日隊越戰越强、我國遂以零分而見失敗矣、然尙有兩次比賽、教練員其將如何乎、

中日女子排球表演

▲中日登場女子

隊	排	姓名	發球得分
中國隊	第一排	蕭家珍	○分
		李惠源	○分
		盧其英	○分
		梁彩鳳	○分
	第二排	蘇祖璜	○分
		梁志光	三分
		盧惠卿	○分
		朱文寶	一分
	第三排	楊麗明	五分
		李翠濃	○分
		譚翠榮	一分
		李粹美	二分
日本隊	第一排	喜代子	十五分
		美代	二分
		桃子	一分
		壽賀	○分
	第二排	美代子	一分
		鈴子	七分
		辻本敏	三分
		明子	三分
	第三排	日出子	○分
		幹江	六分
		貞子	二分
		系江	一分

三國游泳錦標比賽

▲我國黃茂源未能取錄
▲日本對裁判員有抗議

昨晨比賽、有五十米、一百米背泳、一千五百米、三種皆決賽、中國選手有決賽資格者、祗黃茂源之五十米、但是晚仍不能取錄、當五十米自由式比賽至終點時、日本以裁判員評判先後不公、提出抗議、致辯論有三十分鐘之久、仍不能解決、後以時候太晚、加之觀衆許許之聲、充盈場內、遂將此案暫擱、待提出大會討論云、茲將成績列後、

▲五千米自由式決賽

第一名	第二名	第三名	第四名	成績
歐卡(非)	脫布(非)	村松正一(日)	杉野常雄(日)	念三七秒十分

上海全市小學校參加表演

國民黨之民權主義于間接民權之外復行直接民權創制複決罷官諸權
中央宣傳部駐滬辦事處

國民黨之民權主義於間接民權之外復行直接民權（創制複決罷官諸權）

中央宣傳部駐滬辦事處

▲百米背泳決賽

第一名	第二名	第三名	第四名	成績
(日)上田治	(非)阿本	(日)猿橋渦	(非)穎華當	一分十八秒十分九

▲一千五百米自由式決賽

第一名	第二名	第三名	第四名	成績
(日)米山弘	(日)竹林隆二	(日)安田未吉	(日)寺田亨太郎	念二分十七秒十分九

□菲日籃球錦標比賽

▲菲律濱以三十對廿七勝日本

籃球錦標比賽、第一次中國與日本、已於前日(廿七)舉行、結果中國以三十九對十九大勝日本、昨晚爲菲律濱與日本比賽之期、觀者不如前日之多、總計約千餘人、裁判員張國勛、檢查員舒鴻、記分吳邦偉、計時張信孚、當八點三十分時、評判員即鳴笛開賽、在雙方中鋒跳球後、球爲日本隊員所得、幾次傳遞、即深入菲隊內地、覓籃而投、但菲隊守衛嚴密、無隙可乘、故不能獲分、此時二隊人員皆以獲勝心切、致使肌肉緊張、舉動亦常失措、故雙方犯規甚多、相持約五分鐘、菲隊得罰球機會、由右衛湯西谷從容擲入、乃獲一分、先開分數板上之紀錄、四周觀客鼓掌歡呼、日本球員、非常興奮、努力猛攻、然以用力過猛、又致犯規、而菲隊則乘此機會、罰入第二球、分數板上竟高懸二對零之比、後日隊亦繼菲之後、罰入一球、成三對一之比、於是雙方戰情、愈戰愈烈、菲隊一時興起、左右二鋒連獲六球、日本則急起直追、竟由兩前鋒、前後連接投入八球、故分數板上之結果、日本竟得十七分、而菲律濱得十五分、相差二分、此爲上半時之結果、

下半時雙方休息十分鐘後、即開始繼續比賽、日本隊鼓其餘勇、努力作戰、菲律濱隊則以上半時失利、此時不能不出其全力相待、故此場結果、菲隊獲十五分、日隊則僅得十分、總結果爲三十與二十七之比、菲得勝、茲將二隊名單列後、

日本籃球隊

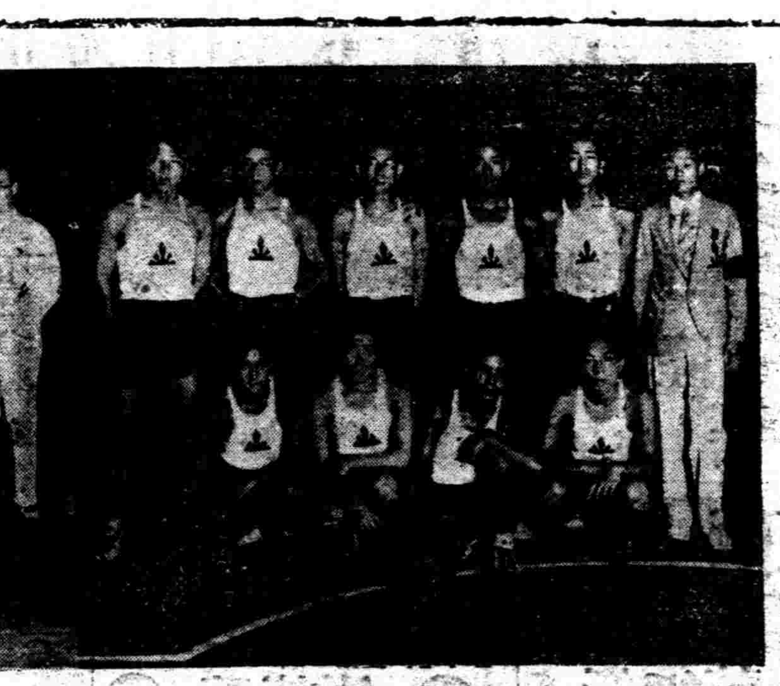

菲律濱籃球隊

▲菲隊
左鋒 費洛門諾
右鋒 許洛布
中鋒 吧的司托
左衛 寬崙沙
右衛 湯西谷

▲日隊
左鋒 野村瞳
右鋒 大橋貞
中鋒 京城正
左衛 佐藤平六郎
右衛 中村幸治

擲鐵餅第一沖田芳夫(右)　跳高第一詫力別亞(左)

高欄預賽

錦標計算法

▲足球　此次大會、係採用單循環比賽制、共有三次比賽、(中與日、中與菲、菲與日、)勝二次者即得錦標、(如各勝一次則重賽)

▲籃球　採用雙循環比賽制、每國與他國各賽二次、共有六次比賽、得勝次最多者得錦標、

▲排球　同籃球、

▲網球　單打四組、雙打一組、勝五組中之三組者、即得錦標、

▲棒球　同籃球、

▲田徑賽　每項運動取四名、第一名五分、第二名三分、第三名二分、第四名一分、總分最多者得錦標、

▲全能運動　包括五項運動、十項運動、八百米替換跑、一千六百米替換跑、四種、五項與十項各取四名、第一名十分、第二名六分、第三名四分、第四名二分、替換跑得第一者十分、第二者六分、第三者四分、總分最多者得錦標、

▲游泳　分五十米、百米、四百米、一千五百米自由式、百米仰泳、二百米蛙式、二百米替換泳七種、前六種計分法、同田徑賽、替換泳第一者得十分、第二者得六分、第三者得四分、七項總分最多者、即得錦標、

今日之比賽

□項目及時間

一、棒球　下午二時　中對菲
二、網球　下午三時　菲對中
三、田徑賽　下午三時半　中日菲
四、排球　下午三時半　中對菲
五、足球　下午五時　菲對日
六、游泳　下午八時　中日菲
七、籃球　下午八時半　菲對中

□棒球錦標比賽

▲中國對菲律濱
▲下午二時起賽

中國棒球隊、爲檀香山華僑棒球隊及華南棒球選手數人相合而成、本屆代表我國出席遠東運動大會、第一次卽與東鄰日本棒球隊交鋒、不幸失利、今日與菲律濱健兒相遇、勝負誰屬、尙難預定、以過去成績言、我國棒球隊目前雖敗於日本、然其實力並不見弱、今日苟能奮發有爲、努力進攻、想亦不難獲圓滿之結果也、

□網球單打錦標比賽

▲恩格亞對林寶華、芬梯勃拉對邱飛海
▲今日下午三時在網球場舉行
▲以過去之成績言我國不難獲得錦標

網球單打錦標比賽、已於二十七日舉行一次、我國代表林寶華以三對零勝菲代表芬梯勃拉、邱飛海亦以三對零戰勝恩格亞、今日下午三時仍在網球場繼續比賽、雙方皆改換對手、以決最後之勝負、但以過去之成績論、中國隊既連勝二次、其最後之勝利、當不難獲得也、

□田徑賽錦標比賽

▲下午三時半在田徑賽場舉行

田徑賽運動、昨日起已開始比賽、今日所有項目皆屬決賽、其節目及各組名單如下、

▲第一項百米決賽
第一組—龔石格(非)竹內兵藏(日)谷三三五(日)黃炳坤(中)
第二組—民坡摩西諾(非)高木正征(日)吉剛隆德(日)阿拉勃拉(非)

▲第二項鐵球決賽

▲第三項四百米決賽
第一組—愛司屈雷達(非)帕狄拉(非)松重秀男(日)津島仙太郎(日)
第二組—剛本喜作(日)羅雄(非)岡田英夫(日)卡司的來茄司(非)

▲第四項高欄決賽
第一組—福井行雄(日)阿皮拉(非)金岩(中)
第二組—法南地士(非)拉佩亞(非)三木義雄(日)

▲第五項撐竿跳高決賽
三九(非)蘇傑谷、三三(非)阿西亞、三四(非)阿勝與、三六(非)勞士(非)、五五(非)培梅亞、三三(非)阿皮拉、三四○(日)中澤米六郎、三四一(日)草場幸雄、二四二(日)桑原省吾、二四三(日)笠原寬、二七五(日)織田幹雄、二七六(日)小山豪一、四三三(中)夏翔、

▲第六項一萬米決賽
一九(非)墨生、二○(非)蘇利安諾、二一(非)孔賽滌與、二二(非)克羅士、二二二(日)道川茂作、二二三(日)竹木千代治、二一八(日)士屋甲子雄、二二四(日)永田安之助、二二○(日)後藤信雄、二一九(日)北角昌利、四一五(中)黃勝白、四一六(中)陳膚舟

▲第七項擲標槍決賽

▲第八項二百米決賽
▲第一組　(日)相澤岩夫　(非)民坡摩西諾　(非)維蘭奴氏　(中)鋼連基
▲第二組　(非)龔石格　(日)吉剛隆德　(日)竹內兵藏　(非)阿拉勃拉

▲第九項三級跳遠決賽

▲第十項低欄決賽
第一組—法南地士(非)福井行雄(日)塔勃蘭(非)青柳市作(日)
第二組—三木義雄(日)大澤重憲(日)龔石爾司(非)黃金鷺(中)

▲第十一項八百米決賽

□排球錦標比賽

▲中國對菲律賓
▲下午三時半起賽

排球一項在歷屆遠東大會上、我國與菲律賓互執牛耳、本屆大會、我國已於日前(念七)與日本隊比賽一次、結果竟能以二對零大勝日本、其球藝之高超、可想見矣、今日下午三時我國隊又須與菲律賓一決雌雄、按菲律賓昨與日本排球比賽、結果亦能以二對零戰勝日本、今日與我國接觸、當更一場激戰也、

□足球錦標比賽

▲菲律賓與日本
▲下午五時起賽

足球一項、日前(念七)中日曾舉行比賽一次、結果中國以五對一勝日本、今日菲律賓又將與日本作奪標比賽、二隊實力相差甚微、勝負之數、未可預測、臨塲當可分曉也、

□游泳錦標比賽

▲下午八時半起賽

今日比賽項目、共四種、茲分錄於下、一百米自由式(預賽)、二百米蛙式(預賽)、四百米自由式(預賽)、花式跳水表演、

□籃球錦標比賽

▲菲律濱與中國
▲下午八時半起賽

籃球奪標比賽、我國第一次卽以三十九對十九勝日本、昨晚菲律濱亦能以三十對二十七戰勝日隊、其成績自是不弱、今晚菲隊與我國接觸、雙方皆有獲勝之志、屆時兩隊交鋒時、必有驚人之表演也、

一千五百米決賽　第一津田晴一郎

八種錦標比賽揭曉期

項目	比賽日期	日數	揭曉期
全能運動	三十與卅一日	共兩日	九月一日
田徑賽	念八與念九日	共兩日	九月卅日
足球	念八念九卅一日	共三日	九月一日
網球	二十七至一日	共六日	九月二日
籃球	二十七至一日、一十七至卅日	共六日	九月二日
排球	一日與三日	共六日	九月四日
棒球	二十七至一日	共六日	九月二日
游泳	二十七至卅日	共四日	八月卅一

兩種表演比賽揭曉期

項目	比賽日期	日數	揭曉期
女子排球	二十八、三十	共兩日	八月卅一日
乒乓	三十—個人、卅一—團體	共兩日	八月卅一日

參考資料

遠東運動會前屆田徑賽米制新紀錄

運動項目	紀錄保持者	代表國度	成績
百米	尼帕墨西諾(D. Nepomuceno)	菲列賓	十秒八(預賽)
一百十米高欄	拉佩亞(G.Robaya)	菲列賓	十五秒八(預賽)
四百米	辯雪亞(C. Garcia)	菲列賓	五十一秒八(預賽)
跳高	拉助(E. Razo)	菲列賓	一·八三五米
二百米	尼帕墨西諾(D. Nepomuceno)	菲列賓	二十二秒五
擲鐵餅	襄脫福(R. Birtulfo)	菲列賓	三七·四〇米
二百米低欄	亞皮拉(P. Abiara)	菲列賓	二十五秒六(預賽)
一千五百米	繩田倘門(S. Nawata)	日本	四分六秒七
一千六百米接力跑	小川R. Ogawa 田中S. Tanaka 松重H. Matsushige 納戶T. Noto	日本	三分二十五秒八
八百米	桑田行芳(Y. Kuwata)	日本	二分一秒七
跳遠	織田幹雄(M. Oda)	日本	六·九〇二米
推鐵球(十二磅)	拉佩亞(G. Rabaya)	菲列賓	一四·二三米
三級跳遠	織田幹雄(M. Oda)	日本	一四·二七八米
八百米接力跑	三宅M. Miyake 染矢T. someya 谷三S. Tani 田尻S. tajiri	日本	一分三十秒三
撐竿高跳	愛魯(A. Alo)	菲列賓	三·五一一米
擲標槍	伊柯(R. Ico)	菲列賓	五一·七一米
一萬米	墨生(J. Musne)	菲列賓	三十六分七秒五
五項運動	吳德懋	中國	二四三〇分
十項運動	泰陀倫(J.K. Taduran)	菲列賓	五二一二分

遠東運動會前屆游泳米制新記錄

游泳項目	紀錄保持者	代表國度	成績
千五百米自由式	野寄金次郎Noyori	日本	二十二分九秒
五十米自由式	高石勝男Takaishi	日本	二十七秒六
百米自由式	高石勝男Takaishi	日本	一分二秒二(預賽)
四百米自由式	高石勝男Takaishi	日本	五分十六秒
百米仰游	上田治Ueda	日本	一分十五秒八(預賽)
二百米俯游	意爾台方沙Ildefonso	菲列賓	二分五十八秒六
二百米接力游	宮畑Miyehata 齋藤Ouda 小野田Saito 高石Takaishi	日本	一分五十一秒六

歷屆遠東運動會成績（續）

（二）游泳

年份	水性	保持者	代表國度	成績
▲四十碼自由式				
一九一三	鹹水	笨磊梯士Beniucz	菲列濱	二十二秒五分之四
▲五十碼自由式				
一九一五	淡水	浮井Ukai	日本	三十二秒五分之三
一九一七	潮水	齋藤K.Saito	日本	二十六秒五分之三
一九一九	淡水	內田Uchida	日本	二十七秒
一九二一	淡水	阿勃麥Abreo	菲列濱	二十七秒五分之二(預賽)
一九二三	淡水	小野田Onoda	日本	二十五秒十分之四
▲五十米自由式				
一九二五	淡水	高石Takaishi	日本	二十七秒六
▲百碼自由式				
一九一三	鹹水	安利Aenlle	菲列濱	一分二十五秒五分之二
一九一五	淡水	浮井Ukai	日本	一分九秒五分之三
一九一七	潮流	齋藤K.Saito	日本	一分五秒
一九一九	淡水	恩加Enga	菲列濱	一分四秒五分之二
一九二一	淡水	小野田Onoda	日本	一分零五分之三秒(預賽)
一九二三	淡水	小野田Onoda	日本	五十八秒十分之四
▲百米自由式				
一九二五	淡水	高石Takaishi	日本	一分二秒二(預賽)
▲百碼仰游				
一九一三	鹹水	笨磊梯士Benitaz	菲列濱	一分三十八秒五分之三
一九一五	淡水	李羅伯	中國	一分三十八秒五分之二
一九一七	潮水	三好Miyoihi	日本	一分二十三秒五分之二
一九一九	淡水	茄笛Goddi	菲列濱	一分二十一秒五分之一
一九二一	淡水	入谷Iritani	日本	一分十九秒五分之二預賽
一九二三	淡水	齋藤Saito	日本	一分十二秒
▲百米仰游				
一九二五	淡水	上田Ueda	日本	一分十九秒五(預賽)

（未完）

中央大戲院

每逢星期三星期日換片　電話中央七五七一號

日戲三點鐘五點半　夜戲九點一刻

日戲 正廳四角 樓廳六角 包廂八角　夜戲 正廳六角 樓廳八角 包廂一元

中華第一影片公司最新出品浪漫名貴電影

花國大總統

張偉濤導演　楊耐梅傑作

夜戲敦請楊耐梅女士演唱塞夜曲

新中央戲院

每逢星期三星期日換片　電話北二二二號

日戲三點 五點半起 夜戲九點一刻

正廳三角 樓廳四角 包廂六角 日夜一律

明星影片公司最新出品 名貴有意義之滑稽影片

◆**真假千金**◆

張石川導演　宣景琳 鄭小秋（主演）

◎加映遠東運動會新聞片及墨水瓶笑片◎

恩派亞戲院

禮拜三禮拜日換片　電話中央六○二六號

日戲三點鐘五點半　夜戲九點一刻

日戲 二角四角八角　夜戲 三角四角六角一元

日戲注意：本院長期優待廉價券每本十張樓上三元樓下二元期限用至陽歷年底為止每日發售時刻下午二時至四時

名貴影片 滑稽香豔

可怕之市虎

羅勃脫蒙主演傑作

卡德影戲院

禮拜三禮拜日換片　電話西八七八二號

（日戲）三點鐘　（夜戲）七點鐘九點鐘

日戲（樓下二角樓上四角）夜戲（樓下三角四角樓上五角）

唯一偉大觸目驚心戰爭影片

三人面

午夜臨陣 大隊飛機 被毀砲火 連天從未 有過巨觀

萬國大戲院

禮拜三禮拜日換片　電話北五八四號

◀日戲▶三點鐘　◀夜戲▶七點鐘九點鐘

◀日價▶樓上三角樓下二角日夜一律

友聯影片公司最新名貴作品 俠義愛情 滑稽機關影片

山東響馬

五大明星主演傑作

永安天韻樓

鳳儀班特請胡雲燕君續排歷史名劇

四本乾隆下江南

▶今晚開演請諸君早◀

新新屋頂花園

門票二角　不另取費

鐘社預告

新編革命偉人實事新劇

四本蔣介石

排練純熟不日開演

新聲劇場預告

飛龍傳

本月初七初次啟演

虹口大影戲院

乍浦路口 電話北一八四

每逢星期一星期四更換新片

（今天日夜開映）

倍門開萊傑作

再世姻緣

時間每日下午 第一次三點一刻日戲 第二次七點一刻日戲 第三次九點一刻夜戲

價目 樓上三角 樓下二角 幼童減半 日夜一律

城南通俗影戲院

大東門南 小南門北

每星期換片二次

價目 包廂每位大洋一元 優等正廳每位小洋四角 頭等正廳每位小洋二角 幼童減半收費

中國影片

拯親救國

今天日夜開演

隨票贈送黑金鋼鑽戒面一粒

預告初七八日開演一二集濟公活佛

華商 實興大戲院

最新冒險偵探長片

飛行怪俠（大結局）

第十七十八集 卅三卅四卅五卅六本

逢星期二星期四星期日換新片

預告本星期二開映卓別林滑稽大會

閘北寶山路西寶興路中

價目 日一角二角三角 夜二角三角四角

時刻 日二時至六時 夜七時至十一時

隨票附送金手表及各種貴重物品選券 另配滑稽四本 對號領獎

天蟾舞台

（男女合演）八月初三夜戲（注意價目）

包廂八角 官廳八角 正廳四角 頭等三角 二層特等二角 三層頭等一角

陳永奎 魏德奎 陸樹田 劉韻秋 劉奎官 白牡丹 劉漢臣 麒麟童 琴雪芳 王芸芳 高百歲 郭玉蓉 董志揚 琴秋芳 朱玉英 彭春珊

▶新排新劇 **七本八本華麗緣** 初次啟演◀

法界共舞台

（男女合演）八月初三夜戲　八角六角八角六角二角三角

王少芳 李逢南 盧彩蘭 張少泉 林樹森 王匯川 粉菊花 于雨亭 陳彩霞 李桂芳 袁小樓 王益芳 姚玉蘭 姚玉英 苗勝春 呂月來 王文祥

結金蘭 浣紗計 烏龍院（戰長沙）瓊林宴 虹會橋

二本女俠呂四娘

大世界

今日起每客隨門票送至尊牌香烟兩盒

逢星期日改贈十二紅雲牌香烟一盒門票並不加價

露天電影場

今日開映

寰球第一鉅片 價值百萬金元

（貴族爭風）

全部共九大本

新添南方歌劇 天韻集

○張豔衛 ○沈偉儀 ○顧霞雲 八月初一登臺

劇務員 **史鑑淵**

孫和尚 朱延齡 陳韻秋 洪雲卿 陳偉良 曹儒君 褚雲飛 褚似馨

方聚芬 史德生 樊笑倩 王桂馨 張志鰲 潘雪安 金玉麗 張雲鶴 吳維新 周錦榮 楊榮林 劉玉麟

先施樂園露布

易社新劇 特煩呂君夢樵新排著名警世好劇

潑婦現形記

排練純熟 即日開演

大京班 特煩應君十實連新排二文武傑作本好戲

狸貓

（擇日開演特此露佈）

國產影片

孫悟空大鬧天宮

◀日夜開演▶

門票小洋三角各部遊藝不取分文欲知詳細節目請閱園樂

中山紀念眼鏡

品質精良 式樣莊嚴 鏡片光明 每副五元

燈光眼罩 每只小洋三角

能輔助學業及辨文牘者 驗配科學眼鏡光度甚準確 格外又廉 請君惠顧無任歡迎

光華眼鏡公司謹啟　上海南京路大慶里口

閣下之身體是否十分健康

否則恐係肝經失調腸胃失序有以致之也此等疾病不足爲慮閣下易于糾正而恢復本來之康健蓋卽取服紅色清導丸以自療之可也蓋此丸功力和平已出天然有平肝徵利之妙用已會使無數人民轉憂爲喜矣凡性成暴燥懊怒之輩服之立即舒適靈敏矣

肝火甚熾盛怒成性速服清導丸

請觀江蘇南通掘港市圖書美術專家管漢卿先生如何治愈閣下亦可倣之也其來書云鄙人曾患大便秘結因而胃不消化肝旺頭暈痛苦極矣家人覩狀心甚憂之及試服紅色清導丸諸恙悉去爽利舒適精神倍增宛似新人矣紅色清導丸凡經售西藥者均有出售或直向上海江西路六十號韋廉士醫生藥局函購每一瓶大洋六角每六瓶大洋三元郵力在內收用郵票

瘧病危其生命惟韋廉士醫生紅色補丸於無望中拯而起之

謝壽廷先生

瘴瘧一症在東方熱帶各國每年因而死亡者殊較他症爲尤多雖然如此但其中有多數尚可挽救不至死于非命也瘴瘧之毒係由蚊吮之時傳帶入血一經傳人血中滋生蔓延瘴瘧之症成矣是以欲免蚊吮睡眠之時必用蚊帳遮護如若已染瘧疾必需仿傚蘇門答臘棉蘭日厘民而域路五十號謝壽廷先生之法彼如何治愈據其來函如下云鄙人於一千九百二十五年七月份身體衰弱因而患瘧寒熱交作臥床月餘虛弱無力胃口全失大便秘結身瘦神疲造于極點延醫服藥多方試用毫無功效一日偶閱報章見刊登韋廉士大醫生紅色補丸廣告且知此丸曾經治愈與余相同之症於是決意購買數瓶以試服之不料服用未幾果見效力竟與報上所刊無或少異一瓶服完覺功力甚偉於是耐心連服漸服漸愈胃口復原寒熱退淨體量增加現下十分全愈深感韋廉士大醫生紅色補丸之奇功閣下亦可服用韋廉士大醫生紅色補丸如謝君之得獲治愈也因是丸已曾治愈無數之患其他各症者矣除瘴瘧之外曾經治愈由血虧腦疲所起之各症卽如 血薄氣衰 腦筋無力 半年斷傷 胃不消化 瘋濕骨痛 臂尻酸楚 筋骨刺痛 諸虛百損等症以及熱症與重病之後體力虧弱者均可療治對于婦科各症尤爲神效凡經售西藥者均有出售或直向上海江西路六十號韋廉士醫生藥局函購每一瓶大洋一元五角每六瓶大洋八元郵力在內

衛生小書奉送 男子衛生小書卽名醫康健談女子小書卽忠告婦女小兒小書卽嬰孩康強指南如欲索取可寄一明信片至上海江西路敝藥局原班郵送各一本可也

購者注意此瓶內論粒數出售均係影戲假冒服之恐礙身體

必須購買此真正韋廉士大醫生紅色補丸也

上海銀樓大同業本日門售

每兩洋五十七元○角　始赤收銀一元六角五分

上海租界臨時法院公示送達

案據魏律師代表俄婦蘇山那麥開魯市氏訴請與夫意萬諾麥開魯市離婚一案現因被告住址不明無從送達爲特公示送達仰該被告於二十天之內具狀辯訴逾期即准原告請求關常判決此諭 中華民國十六年八月四日

瞿鉞律師代表萬源祥雜糧號宣告清理通告

據萬源祥雜糧號主黃炳權君聲稱本號因受牽連影響不得已暫停營業以資清理請代通告等語特爲登報聲明凡與該號有債權債務關係者務希於兩星期內向本事務所提出確證分別登記以便清理逾期當作無效並切實訴追特此通告 瞿鉞律師啓 事務所上海公共租界梅白格路M第十七號電話西四六二六

廣東廣茂香

第十支店廉價廣告

本號始創咸胞花生五香瓜子陳皮梅等糖涼菓品物美價廉久已馳名中外適值一週紀念故自夏歷八月初一日起特爲廉價十五天以酬答光顧諸君盛意 舖在虹口東武昌路門牌九百四十二號

唐斐禮醫師

傳染病專家 婦科專家

專門 花柳病科 內科 婦科 喉科 戒煙

時間 上午九—十一時 下午三—五時

診所 北四川路老靶子路一一七號（壽彭里外）

介紹人 鄭洪年 馮少山 陳炳謙 霍守華 陳翊周 唐耐修 胡耀庭 勞敬修 周清泉 潘澄波 楊梅南 陳雪佳

上海眼鏡公司

英大馬路新世界東首中華照相館隔壁

美上加美

本公司聘有光學專家，驗目配光，均用最新儀器；而所製鏡片，滿然晶瑩；所配鏡架，又復十分優美；以故一經架鼻，頓覺風姿煥發，光儀生動；美上加美。的確不錯！

天下聞名之九牛二虎牌 肥皂粉

公道批發

本行兼售煤油蠟燭青洋燭皂原料

中國總理 上海界路一七二號 肇豐行 電話北四五三

退股告白

上海廣源號南貨店股友梁福年遺下股份今由其妻梁吳氏無意營業自行拆股經股東集議准其拆股於本月初二日拆妥梁福年名下應得權利如數交足由梁吳氏點收將合同部交還廣源並簽爲據此後生意欵虧與梁福年及其後人無涉特民國申兩報通告廣源號梁吳氏及代表吳健同啟

方中律師代表葉彩鳳緊要聲明

敝當事人葉彩鳳即王老八委托本律師代表向成鄭氏要求同復自由一案業經該氏委託陳金銘律師復函認可從此敝當事人已與該氏完全脫離關係無論從良適人概有自主彼權與該氏無涉恐未週知特再代爲登報聲明

推盤聲明

茲因本廠無意經營願將全副生財機器一切另件盤與克富煙公司爲業其盤價當日收足無誤以前所有寶華烟公司入欠欠人仍歸寶華烟公司自理與克富烟公司無涉以後克富盈虧亦與寶華無涉特此聲明 倍克爾路瑞福里五百七十五號寶華烟公司啟

遺失通商銀行股票作廢

今遺失梁錦泉戶中國通商銀行老股票一紙第七千九百九號至七千九百十八號計拾股巳向該銀行掛失請求補給新票並在臨時法院備案日後如原票發見作爲廢紙特此聲明 梁錦泉啟

遺失憑摺聲明

劍耘存有九江大盛綢號現洋四百八拾五元之憑摺一只茲因事赴申忽將此摺遺失除己還告大盛將該摺作廢外特再登民申兩報鄭重聲明無論何人拾得概行作廢 何劍耘謹啟

美國醫學博士 郭倘賢

（診所）北蘇州路三十號（郵政總局西首）（電話北二六九）門診上午八時至十二時 下午四時至五時半

內科 江少萱

醫寓北泥城橋西首新閘路鳴慶里 著有實驗奇病新書 一代售處三馬路盤平街千頃堂 定價四角

中國國民黨是領導國民革命以求中國之自由平等

中央宣傳部駐滬辦事處

萬春醫院 首創第一 電療淋濁 安全無害

本院鑒于淋濁僅藉洗射注射服藥紫光電等法殊難除根故創用高周波透熱電機電化治療毫無痛苦奏效神速輕症一星期重症二星期保證完全斷根檢驗固無淋菌立即飲酒過勞亦決不復發且于人體生育上百益無害絕對保證至於止濁清尿則一二日足矣如有假保還可醫愈償費以昭信實▲其他一切花柳症更可負責除根▲四川路橋北堍沿河郵政局東 ▲留日學士張一峯袁承恩啓

諸君欲戒煙與吸烟有同樣快樂能于不知不覺中煙癮自然斷絕及感染淋濁仍經各種醫治而未除根者請至旭昇醫院當得有美滿之結果

院址 西藏路四馬路口旭昇醫院電話中央六一五三

院長 留日愛知醫學士 陳旭昇啓

靈效超羣 急救時疫水

請向本藥局購備靈效超羣急救時疫水以弭痧疫而保平安

大軍營 大機關 大團體 大善會 大農場 大工廠 大商場 大家庭

（定價比衆低廉）（批發特別克己）

◀上海四馬路中市▶

太和大藥房總發行

精益求精

一線文

戴眼鏡爲目光計 請戴用精益眼鏡

驗光準確 儀器精良

品質高尚 價格公平

上海南京路新世界東首

精益眼鏡總公司啓

勝利香煙

努力奮鬥

必獲勝利

華商煙公司啓

請吸五獅牌香煙

•烟味既好•價錢又巧•

中國華醒煙公司出品

人造自來血

補血生精 健脾開胃 培元療損 滋陰補陽 男女老幼 四時可服

上海四馬路五洲大藥房發行 各埠分店及各大藥房均有出售

新康健法

早晨康健法

早晨爲全日工作之始，倘服（百齡機）三片，勞心者不傷腦筋，勞力者不傷筋骨，因（百齡機）藥片，腦筋與筋骨並補，勞則補之，病由何起，

午中康健法

每日三餐，惟午餐最豐，油膩雜進，只圖一時適口；但胃弱者，竟因此而致病，蓋油膩最難消化，停留胃中，百病斯起；倘午飯後服（百齡機）三片，補助消化，非但百病無憂，且能藉藥力得五穀之滋養，

夜晚康健法

終日勞苦，全靠一夜安臥，晚飯後服（百齡機）三片，寗神補氣，安眠酣暢，永無失眠之症，不論男女老幼，服此試行一二月，永無疾病之憂，長保康健之樂，試服三天，立見奇效，

百齡機

小瓶一元每打十元 大瓶二元每打廿元 各大藥房均有出售 外埠函購郵票通用

上海愛多亞路 九福公司發行

國民黨之民族主義有兩方面之意義一則中國民族自求解放二則中國境內各民族一律平等 中央宣傳部駐滬辦事處

衛戍司令部安民

散敵即日肅清 決無存在餘地
民衆勿聽謠言 違者執法以繩

淞滬衛戍司令部布告第七號如下、爲布告事、照得孫逆傳芳迭經挫敗、尤復野心不死、胆敢乘霧偸渡襲擊我軍、現經第一第七各軍將敵包圍繳械・斬獲甚衆・龍潭車站及棲霞山先後克復・散敵即可肅清・惟是上海地方不無敵探及反動分子乘機造謠、希圖擾亂、除將前方捷訊先後發布外、合行剴切布告、凡我民衆須知兵力雄厚・士氣勇敢・梟獍伎倆・不過爾爾・經此痛創・以後更無存在餘地・愼勿妄聽謠言・自相驚擾・自此布告之後、如仍有造謠惑衆之徒・著軍警一體嚴拿送部懲辦・本司令執法如山、即當繩以軍法、不稍姑寬、切切勿違、此佈、

九月一日 裁釐加稅暫緩實施

政府對總商會建議尙須考慮
海關允將各稅暫照舊章徵收

江海關監督對於裁厘加稅事復上海總商會函云、逕復者、頃准貴會第一二九四號函開、敝會前以國民政府宣告於九月一日裁厘加稅爲期匆促、所有與加稅關聯事項均未及籌備就緒、當於本月二十五日條具理由五項電請政府及財政部展期實施在案、惟茲事關係重大、政府對於敝會之建議必詳細考慮始能決定、恐非短時間內即可得到復電、萬一九月一日之期已屆而政府尙無電復、厘金亦未能如期裁撤、惟有擬請將各項稅收、暫照現行稅率辦理以免發生種種窒礙、事關全市商民公共利害、務祈酌奪辦理、即日見復、以慰商情等由、査裁厘加稅係總理原定政策、福國利民、事在必行、迭奉國民政府財政部命令並條例布告等件飭於九月一日實行、自未便率予變更、惟查閱報載貴會呈國民政府財政部原文內容條陳五項實有正確理由、頗能代表全國商情、在政府必有相當容納妥籌善後辦法、固非朝夕所能決定、兼之茲事體大、手續綦繁、一月以來積極籌備、尙多未周、而九一之期在迫眉睫、現値內則政局變化、外則戰事方殷、凡應請示事件均因時勢交通種種關係不得不暫告停頓、如必依期實行難免諸多窒礙、至各關口常稅以及其他統稅於加稅未經確定以前、若遽予裁撤、則餉源驟斷、軍政各費何以維持、聞浙江省政府對於此案業經議決全省稅捐從緩裁撤、江海關無妨暫緩實行、靜候政府後命、凡此純爲觀察時勢顧念商情及求進行利便起見、與貴會請求展期之意旨恰相符合、所請在政府尙無電復、厘金亦未如期裁撤、擬將各項稅收暫照現行稅率辦理一節、自可照辦、除呈財政部並函稅務司及通飭附稅科各分關暫照舊章徵收外、相應函復貴會查照爲荷、此致上海總商會、江海關監督兪飛鵬、

擁護關稅自主會

今日仍舉行公開演講
昨日演講會之盛況

上海民衆擁護國民政府實行關稅自主大會昨日消息并誌如下、

▲公開演講之盛況　昨日下午七時、該會假天后宮橋總商會開演講大會、因不要入場劵、故到者有二千人之多、由李權時先生演講、關係國計民生之重要、聽者爲之動容、（演詞續布）演講後、并由王蘊章、高昌權兩女士唱毛毛雨、可憐的秋香及民新影片公司開映天涯歌女、以助餘興、今日（二十九日）下午七時、仍繼續演講、并有餘興、歡迎各界士女自由前往聽講云、

▲宣講工作之進行　該會前日曾派高蔭祖、姚梅君等携帶大批傳單到遠東運動大會各處遍貼、以廣宣傳、并另派宣傳員出發演講及分發傳單云、

各名人講演關稅自主

擁護關稅自主大會特於八月二十八日二十九日下午六時、敦請各界名人郭泰祺李權時劉湛恩謝福生馮少山趙晉卿王延松嚴諤聲陶樂勤周寶虹等在天后宮橋總商會內公開演講關稅自主問題、尙有餘興電影天涯歌女及毛毛雨等、所有各種標語已在遠東運動會及各處分別張貼、又閘南市方面由楊崇皋君主持一切、業經籌備就緒、定於本月三十日三十一日敦請黃惠平冷欣陳德徵梁紹文馬寅初潘公展彭學沛郝鯤鄭毓秀諸先生公開講演、亦有電影歌劇各種遊藝、以助餘興云、

工部局收捐態度

納稅會糾正
▲取締行使公務過分之處

上海租界納稅華人會、昨據湖北海口路報告工部局收捐嚴厲情形、當經函請交涉署嚴重交涉加以糾正、一面函請虞委員洽卿轉告、並逕函工部局抗議、茲錄該會致工部局函如下、逕啓者、茲據湖北海口路商界聯合會函稱（該函已載昨報從略）等情到會、査貴局收捐人向有行使公務過分之處、納稅人本已怨聲載道、此或貴局所未知、故常有此種不幸事實發現、値市民與貴局推誠合作之初、自應將以前不合理之待遇、切實糾正、以免發生誤會、引起不易避免之糾紛、此層應請貴局特別注意、茲據前情、相應函達、希煩查照迅將該收捐人予以行使公務過分之懲戒、並向該被害人道歉、以維良好之感情爲荷、此致公共租界工部局、

特別市黨部消息

宣傳部　特別市黨部宣傳部已將印就中央所頒之標語三民主義淺說、及廢除不平等條約畫報、合計數十萬份、用汽車分發所屬各區黨部・及獨立區分部、以資宣傳云、

商民部　特別市黨部商民部、昨據淞滬衛戍司令部函云、逕復者、前以貴部領導國貨運動大會、敝部派隊維護、分屬當然、乃辱遣使致書、殷殷言謝、復承惠貽綢旗、殊增光輝、拜領之餘、併任銘感、專復鳴謝云云、又該部昨據商民協會第四區會呈文云、接奉第一零四號鈞批內開、呈及第一第二第三第四第五第六第七第八第九第十五第十六各分部籌備員名單均悉、各籌備員除不合格者外、一律分別加委、委任狀隨附轉發、仰即知照此批等因、並附委狀狀一件、奉此、除遵即分發各分會領銜籌備員知照外、理合呈復鈞部備案、另有呈文一件、補請加委第四分會籌備員十八人、第二分會、籌備員兩人、第五分會籌備員五人、第八分會籌備員四人、第九分會籌備員一人、該部巳派員調查辦理矣、

青年部　特別市黨部青年部、前日曾有招商局公學學生代表來部稱該校當局方面、無理增加膳宿費、致使貧寒學生無力維持、特請該部援助、當由冷部長答覆、謂容調查後再定辦法、又市立五小校長呈該部、稱教育局擬將該校併於倉基小學、請求設法援助、聞該部已派人向教育局查詢眞象、以便按情加以援助、再前日之第八屆遠東運動會開幕典禮、國民黨特別市黨部臨時執行委員會特派該部部長出席參加、

上海縣黨部消息

組織部　上海縣黨部組織部昨日下午姚賀同志出席第五區黨部全區黨員大會指導、除報告最近軍事政治狀況外、並解說甯漢合作之眞相、又同日馬橋鄉第四獨立分部開第一次黨員大會、當派馬金坡同志出席指導、

農工商青年婦女五部聯合運動委員會　昨發出通告一則、指令各屬黨部推派代表到部、共同討論進行事宜、擬定會議日程如下、農民運動九月一日、工人運動九月二日、商人運動九月三日、青年婦女運動九月四日、

宣傳部　該部職員趁遠東運動會之機會、均到場張掛竹布大標語、並宣傳黨義及近日之時局、昨奉省黨部特別委員通令云、（上略）查宣傳工作在使民衆明瞭本黨主義政策外、尤須隨時解釋民衆對於時局疑難及應取態度、現當謠言紛起、民衆杌揑不寧、凡我服務宣傳人員、在此時期宜努力宣傳、期獲民心而固黨基、（下略）、

黨務農工班畢業

黨務訓練所

中國國民黨上海黨務訓練所昨日舉行黨務農工特別三班畢業典禮、市政府市黨部中央黨部工統會及各機關均派代表到場參加、頗極一時之盛、所長潘宜之因同白總司令在鎭江督戰、特委教務部主任彭學沛爲主席、於二時行禮、依照秩序、一、齊集、二、奏樂、三、向國黨旗總理遺像行三鞠躬禮、四、恭讀總理遺囑、五、主席致開會辭、六、上級黨部代表訓辭、由市黨部代表冷欣中央駐滬宣傳部代表陳德徵、市政府代表潘公展等相繼致辭、七、來賓演說、八、答辭、九、發給文憑、十、高呼口號、十一、奏樂、十二、攝影、十三、禮成、巳五時許矣、其演說辭及口號從略、

各級黨部工作

▲一區十三分部　二十六日舉行第十次黨員大會、楊有壬主席、張藝林紀錄、主席及常務宣傳組織、報告過去工作、區黨部代表黃蔚同志報告軍事情形、華一飛同志報告黨務及組織黨團之意義、末由黨訓所畢業生錢金生同志演說、

▲一區三十分部　昨日開第三次黨員大會、吳吉軒主席、報告、一、第二次黨員大會議決各案執行情形、二、第二次執行委員會議決各案、三、參加各種民衆集會情形、執行委員朱季爲華一飛報告宣傳隊出發演講情形、宋達生報告出席指導委員會情形、並議決、一、呈請上級黨部電促汪精衛下野、二、呈請上級黨部嚴懲投機份子、三、全體攝影、

▲二區三十三分部　二十八日仍集第十一次黨員大會、主席傳德培報告昨晚二區黨部開會經過、並討論今後之宣傳工作、組織巡報隊及解決民立中學學生會之糾紛、（該區分部係設在該校內）區黨部指導委員童行白報告軍事政治黨務、並解釋挽留蔣介石胡漢民兩同志討伐汪精衛撲滅共產黨等之意義、遂由全體黨員討論議決發表留蔣挽胡倒汪滅共宣言、

▲三區三十四分部　八月二十七日下午五時、開第二十六次常會、黨員出席十八人、李中宇主席、市黨部代表徐雲報告近日軍事之進展、及漢甯合作之必要、主席宣讀上級黨部各項通告、並討論購買印花案、次議組織委員陳民赴杭請假案、公推李中宇暫行代理、以利黨務進行、次通過新黨員四十七人、

▲四區黨部　八月廿八日午後二時開青年運動委員會、出席者十二人、主席王斌、市黨部代表張瀛曾報告、討論、甲、議製定學校調查表、乙、議在調查以後召集四區管轄內中小學校校長聯席會議、丙、議各分部未加入本會者、即速通令各分部推舉代表前來參加、丁、議第二次青年運動委員會開會時期、議決在九月一日晚七時舉行、

▲五區十九分部第二小組　廿五日開組務會議、組長廖忠乾主席、副組長黃世光紀錄、議決、甲、定每星期日下午四時至六時開組務會、乙、宣傳工作積極進行、丙、黨員開會不到者嚴厲懲戒、丁、嚴格批評工作、

▲六區九分部　八月二十七日下午二時在浦東東溝塘工局開第八次黨員大會、到會者十九人、主席徐德昌、紀錄施伯良、市黨部代表丁冲報告最近時局之眞相、市黨部代表程民楷報告前線軍事之計劃、提議、各同志至少須寫最近十條標語一份張貼要道、并通過新同志三人云、

▲六區十一分部　二十七日下午三時在六區會議廳開第六次黨員大會、到會者百餘人、主席鄧祥生、紀錄孫公之、報告近日黨務工作情狀、及上級黨部代表時同志演說目下軍事政治黨務情形、希望各同志努力宣傳、不爲反動派謠言所惑、繼由主席分發黨員半月工作報告表、

各區黨部消息

▲六區十一分部　本月二十七日下午三時在六區會議廳開第六次黨員大會、到會者百餘人、主席鄧祥生、紀錄孫公之、首由主席報告近日黨務工作情狀、次及上級黨部代表時同志演說目下軍事政治黨務情形、希望各同志努力宣傳、不爲反動派謠言所惑、聽者咸爲動容、繼由主席分發黨員半月工作報告表、時已近晚、宣告散會、

派警檢查旅客

公安局

上海特別市政府公安局沈局長、以現在龍潭敵軍雖經擊退、而滬上五方雜處、難保無敵軍間諜與反動派混雜其間、造謠惑衆、希圖擾亂、亟應預爲防範、以遏亂萌、除通令所屬各分局長分所長嚴爲戒備外、又於昨日飭令偵緝隊謝隊長選派偵探分往車站輪埠嚴行偵察往來行旅、如遇形跡可疑者、應即施以搜檢、入晚由各區分局長分派警探前往城內各旅館查點寄宿旅客姓氏詢問來歷、

鐵絲網提早關閉

▲租界巡捕檢查忙

北浙江路所裝鐵絲網原於每弄口開放門缺一處、以利行人、現各該弄口之門缺、每晚七時後均須關閉、爰爾近路北浙江路口及蓮北之界路皆派中西巡捕多名搜檢行人、

勞資調節會處理糾紛案件

▲今日召集外交顧問會議

上海特別市勞資調節委員會、連日處理案件、非常忙碌、所有工統會移送各卷、業巳分別整理、擬定辦法、積極調處、茲錄各情如下、

▲外交顧問會議　該會以上海勞資問題多有中外交涉關係、特經委員會議議決聘請余日章馮炳南謝福生趙晉卿徐可陞、爲外交顧問、以便隨時接洽、茲定於今日下午四時召集外交顧問會議、討論對外宣傳辦法、

▲處理糾紛案件　（一）南區染織工會要求條件案、先召集啓明中華兩廠代表、於二十九日下午二時來會詢問、（二）長江公票局薪工交涉案、原定召集該局局長袁仲慰及職工代表於上星期六下午二時來會解決、嗣因袁仲慰因病請求展期、已准展期三天至星期三再召集雙方協議、（三）香業職工糾紛案、定三十日下午二時召集雙方協議、（四）上海粵酒茶點工會爲調節會員欠款糾葛案、業由調查員王履平調節、雙方允許展期歸還、將案結束、（五）永安紡織工會第一第二分會要求調節復工案、已派調查員張麟書王逢春分別向勞資切實調查、（六）煤業工會要求條件案、由王曉籟函約謝衡聰毛春圃商議解決、（七）益中鐵廠工友糾紛案、函約雙方於二十九日下午二時來會磋商解決、

▲委定辦事職員　該會委定職員、祕書長嚴諤聲、秘書過海秋、嚴蔭溥、助理秘書朱志嫻婁哲民、文書股主任楊鐵候、書記員陸世洪姚曼如姚星南王淑敏侯福昌、錄事過仲驊齊以正陳仲衡呂漢俊、調查科主任朱文樑、調查員王逢春曹光賢吳子實王履平李介眉張麟書王也愚張曜汪曉郎、會計員徐士珩、庶務員張紹平、

商民協會處置染業糾紛

上海特別市商民協會昨接到勞資調節委員會移交染業要求增加酒資案後、即分函綢業商民協會及染業分會約期處理、茲錄兩函如下、一、致綢業商民協會及染業分會函云、逕啓者、接准上海特別市勞資調節委員會函開、關於染業工商局將案移交、並據染業呈請處理、業由本會推定王委員曉籟主辦、現據詢問結果、經綢業染業工三方面之同意、所有染業提出增加酒資改由染坊向綢業歸貨、因此勞資問題成爲資方與資方的交涉、應移歸貴會調處、除由本會分別函知綢業染業工業方面遵照、並令其在調處期內不得停傾拒領外、合將全案移交貴會迅予召集會議、公平解決、仍希將調處結果連同全案函復送還、以備查考等因、並移送綢綾染業要求增加酒資案卷一宗到會、准此、合亟函知該會於本月三十日星期二下午二時推出負責代表二人來會磋商核辦、是爲至要、二、致染業分會函云、逕復者、據報染工酒資案請與染價併案辦理、并附呈染工酒資價目表一紙、已悉、查此案據勞資調節會詢問結果、已歸本會調處矣、茲已訂定日期函約雙方來會磋商、在調處期中仍當照常工作、以守信約、是爲至要、此致商民協會綢綾染業分會、

商總會常委會

上海各路商界總聯合會、日昨下午八時開常務委員會、到王漢良張賢芳劉仲英陳蔚文邱嘉樑陸祺生張子廉俞銘巽張福海等二十餘人、主席胡鳳翔、恭讀遺囑、首先由書記處報告各方來函畢、甲、本總聯會聘王漢良同志（威武不屈）匾額一方、已裝就須送去、當備公函推張賢芳胡鳳翔爲代表、乙、巳改組成立呈送到入會表者、一、西藏路、九江路、二、滬西四路兩分會、依章備案、他路分會倘未送到函催、丙、呈報改組後兼改推出席代表者、一、河南路改推代表顧立鶴王奉富、二、九畝田改推代表張慶發、丁、商民協會函稱勞資調解事宜商由商民協會工由工會統一會分別辦理致函各分會查照、戊、江蘇交涉公署函復抗議金敦五被衞人汽車撞死一案、由衞領復稱該家屬在民訴進行中特復、己、黨務訓練所舉行畢業禮柬請觀禮、庚、國貨工廠三星棉鐵廠贈到毛巾與電光鏡乘前日美利烟公司贈月兔牌香烟與烟盆等到會、自應一體通飭提倡、以維國貨出品、辛、常務委員缺席四位、促章候補、依次補入、當場公推職務、茲推定許雲輝教育、邱嘉樑調查、陳尉文衞生、劉仲英宣傳、壬、本會創辦商聯週刊、除前執行委員會通過外、今以手續事宜與進行、由宣傳部負責辦理、癸、如未改組之會嚴重函催以觀早日改組成立、次由王漢良鄭代表發言、謂二五庫劵已辦結束、至本人勸募數在三萬元以上、依照前議決案本定勸募之獎勵如何定法等語、公決准於九月一日執行委員會提出結束案、

工統會通告

愼重罷工行動

工會統一委員會以鑒於時局嚴重深恐共產黨徒乘隙煽動罷工、攸關軍事政治影響地方安寧、特通告各工會對於罷工行動務須格外愼重、不得擅自執行、其文如下、爲緊急通告事、查現以時局正値嚴重之期、各工友不得輕率罷工、致爲反動份子所假借、本會曾經剴切通告在案、仰體時艱、關於一切行動均極妥愼、良用嘉慰、惟本埠工友人類衆多、誠恐仍有少數意氣較盛者、因與資方偶有齟齬、即不顧利害、在此嚴重時期之下、擅行罷工、致令自陷於失業之境地、似此不顧公益、甘自暴棄之工友、本會自不負有援助之義務、至於共產黨榨取工人利益之行爲、當早爲各工友所共喩、現在漢口三十餘萬工友均因受共黨之煽害、飽受失業之苦楚、殞尾流離、可爲殷鑑、萬一本埠尙有共黨餘孽混迹其間、甚或胆敢逼我工友希圖以能工爲煽惑者、務即捕送來會、以憑嚴加懲辦、決不寬貸、合亟函達貴分會希卽轉告各工友一體知照、務須遵照本會迭次通告愼勿輕率罷工、致干咎戾、是爲至要、

各工會繼起擁護工統會

各工會因政局小有波折、謠言孔多、深恐共產黨乘機搗亂、特聯名具函工統會表示擁護、已誌前昨各報、昨又有永安第一紗廠職工會等具函擁護、照錄如下、敬啓者、時局不靜、反動分子肆意搗亂、頃讀報告、逆黨尤注意於破壞工運、分會等旣爲有主義的結合、自當矢忠矢誠、擁護本黨使命下之鈞會、以共應此革命嚴重的環境而完成總理遺志、特此布聞、東區永安第一紡織廠職工會永安第二紡織廠職工會粵菜酒樓茶店職工會第二分會粵菜酒樓茶樓工會第三分會粵菜酒樓茶點職工會第四分會粵菜酒樓第五分會、

財廳飭縣

催歷任趕辦交代

上海縣公署昨奉江蘇財政廳訓令內開、案查該縣自民國十三年以來縣長迭更、歷任交代迄未清算、積欠公款爲數甚巨、節經令飭催交、彼此推諉、爲此令仰該縣長遵照省頒各縣交代條例分別轉催前任各縣長速將任內經征滙解各欵、詳細查造清册、呈報到廳、以便派員會算交代、毋再延誤、致干未便、

江縣長傳保催粮

新任上海縣長江家瑂接事以來、查得本縣粮櫃近日收數不旺、本年上忙錢粮以及十五年份冬漕尾找被各花戶積欠者爲數甚鉅、故於昨日下午二時、飭令催征吏傳集各圖地保花戶到縣、由江縣長親自升堂論話、略謂本縣忙漕被各圖地保花戶積欠爲數甚鉅、現奉江蘇財政廳嚴催解款、限爾等於二卯內赶速催繳掃數清解、倘有疲玩之戶抗欠不繳者、准許爾等報告本縣以憑提追、不得扶嫌妄報、致干咎戾、論畢、並將催征布告交各保領回各圖張貼、

閘北商聯執委會

閘北商界聯合會於昨日下午二時在恒豐路敬業里會所開會、到戴純芬華伯中孫啓英陳裕昌唐伯寅張陶蓀王天木等八人、由徐少業主席、徐聘華紀錄、一、分科辦事案、議決、「一、分六科、一、常務三人、二、文書二人、三、調查六人、四、交際四人、五、庶務二人、六、調解四人、六、至於人選問題、俟下屆開會時公舉之、」二、委員缺席案、「議決」一次不出席者即行通告、二次不出席者由到會委員同去速催、三次不出席者由候補委遞補、三、下次開會日期案、「議決」定本星期三即三十一號下午三時、

國民黨第十一條政綱對內政策

制定勞工法改良勞動者之生活狀況保障勞工團體並扶助其發展

中央駐滬宣傳部辦事處

上海羣衆圖書公司 出版新書 大廉價

宣傳黨義：：優待同志
新書廉價：：特別便宜

新秋已至・暑氣漸消・此秋高氣爽・正是讀書良時・本公司爲聯歡全國同志・優待新老顧客起見・特將歷年新出各種黨化書・國學書・文藝書・小說書・實用書・最近出版・一律低價出售・以求各界滿意・情巨大犧牲・機會難得・幸勿坐失・以免不及

最近出版 當代名著 吳稚暉的人生觀（原價大洋五角 廉價一角五分）

黨化書大廉價

- ▲中國之革命（一册）原價四分……廉價祇收大洋二分
- ▲中山先生小傳（一册）原價四分……廉價祇收大洋二分
- ▲國民黨建國大綱（一册）原價五分……廉價祇收二分五厘
- ▲國民黨五權憲法（一册）原價五分……廉價祇收二分五厘
- ▲三民主義淺說（一册）原價五分……廉價祇收二分五厘
- ▲中國國民黨（一册）原價五分……廉價祇收二分五厘
- ▲中國國民黨黨綱（一册）原價五分……廉價祇收二分五厘
- ▲工會條例釋義（一册）原價六分……廉價祇收大洋三分
- ▲三民主義問答（一册）原價七分……廉價祇收三分五厘
- ▲中國國民黨宣言（一册）原價一角……廉價祇收大洋五分
- ▲孫文學說（一册）二角……廉價祇收大洋一角
- ▲民權初步（一册）二角……廉價祇收大洋一角
- ▲中山實業計畫（二册）原價四角……廉價祇收一角六分
- ▲黨論（一册）一角六分……廉價祇收一角三分
- ▲精印三民主義（一册）原價五角……廉價祇收一角六分
- ▲精印建國方略（一册）原價五角……廉價祇收大洋二角
- ▲清黨運動概論（一册）原價五角……廉價祇收二角五分
- ▲三民主義研究（一册）原價五角……廉價祇收二角五分
- ▲足本中山叢書（四册）原價三元……廉價祇收大洋八角
- ▲足本中山全書（四册）原價三元……廉價祇收大洋八角
- ▲經濟侵略下中國（一册）實價一元……廉價祇收大洋八角

文藝書大廉價

- ▲心華月刊（一册）實價一角……廉價祇收大洋七分
- ▲蘭溪女士（一册）實價四角……廉價祇收三角二分
- ▲過去的戀歌（一册）原價三角……廉價祇收一角五分
- ▲春深了（一册）二角五分……廉價祇收一角二分五厘
- ▲銀杏之果（一册）二角五分……廉價祇收一角二分五厘
- ▲落英與狂蝶（一册）原價三角……廉價祇收一角五分
- ▲處女夢（一册）原價四角……廉價祇收大洋二角
- ▲聯想論（一册）原價二角……廉價祇收大洋一角

國學書大廉價

- ▲國學專刊（三册）七角五分……廉價祇收大洋六角
- ▲中國學術討論集（一册）原價七角……廉價祇收三角五分
- ▲文詩名詞詮釋（一册）原價七角……廉價祇收三角五分
- ▲學術思想變遷史（一册）原價五角……廉價祇收二角五分
- ▲太炎思想學論略（一册）原價二角……廉價祇收大洋一角

新小說大廉價

- ▲梨娘哀史（一册）原價一角……廉價祇收五分
- ▲短篇小說集（一册）二角五分……廉價祇收一角二分五厘
- ▲薄倖集（一册）二角五分……廉價祇收一角二分五厘
- ▲千秋恨（一册）原價三角……廉價祇收一角五分
- ▲劍俠草上飛（一册）原價三角……廉價祇收一角五分
- ▲神仙劍俠闡（一册）原價六角……廉價祇收大洋三角

新式標點古書大廉價

- ▲標點鄭板橋家書（一册）一角五分……廉價祇收七分五厘
- ▲標點讀史論略（一册）一角五分……廉價祇收七分五厘
- ▲標點洄溪道情（一册）原價二角……廉價祇收大洋一角
- ▲標點兪曲園書信（一册）一角五分……廉價祇收七分五厘
- ▲標點唐詩三百首（一册）原價四角……廉價祇收大洋二角
- ▲標點陶淵明集（一册）原價五角……廉價祇收二角五分
- ▲標點閱微草堂筆記（三册）一元四角……廉價祇收大洋七角
- ▲標點東萊博議（一册）原價六角……廉價祇收大洋三角
- ▲標點徐霞客游記（四册）原價二元……廉價祇收大洋一元
- ▲標點東西漢演義（三册）一元六角……廉價祇收大洋八角

各稱實用新書大廉價

- ▲言文普通尺牘（一册）原價二角……廉價祇收大洋一角
- ▲商業學生尺牘（一册）原價三角……廉價祇收一角五分
- ▲訴訟刀筆彙編（四册）一元二角……廉價祇收大洋六角
- ▲分類法規大成（十二册）一元二角……廉價祇收大洋六角
- ▲黨政府公牘大全（四册）原價三元……廉價祇收一元五角
- ▲黨政府公文程式（六册）原價二元……廉價祇收大洋一元
- ▲黨治訓育叢書（二册）原價一元……廉價祇收大洋五角
- ▲馬克思主義評論（一册）原價三角……廉價祇收一角八分
- ▲蔣介石革命工作（二册）一元六角……廉價祇收九角六分
- ▲不平等條約中國（二册）原價三角……廉價祇收一角五分
- ▲對外問題（一册）一元二角……廉價祇收七角二分
- ▲標點古文辭類纂（六册）三元六角……廉價祇收一元八角

期限：：自登報日起至八月三十日止、外埠寬放十天、
函購：：外埠函購一律滿一元、請先匯款、回件郵兌不通之處郵票十足收用

（上海四馬路中望平街東首）
羣衆圖書公司謹啓
南京花牌樓羣衆圖書公司同時舉行廉價

國民黨政綱 對內政策第四條
實行普通選舉廢除以資產為標準階級之選舉
中央宣傳部駐滬辦事處

兵燹之後必多瘟疫欲保安全須速購此

急救時疫水

庶有備而無患！因此水合製最道地‧凡一切時疫急痧‧如……

霍亂吐瀉 脚痲絞腸等症‧子午癟螺 此水皆能剋制‧使輕者立愈‧重者減殺其凶勢‧俾可就醫‧故人人宜隨身攜帶‧

大瓶一角▲每元二十瓶▲小瓶五分▲每元四十瓶

上海三馬路中法藥房發行

中法工專學潮尙有問題

▲朱炎尙圖戀校 ▲學生暴其陰謀 ▲請准中央教政委會 ▲繼續學業另有辦法

中法工專學潮在四月前、中央委出褚民誼為該校校長後、學潮原可解決、乃前校長朱氏突於新校長發表數日後、辭去教授教習多人、以為抵制、而褚校長是時以政務紛繁、亦未克積極進行、決準備於暑假中解決一切校事、致暑假前學潮解決、遂生波折、暑期中該校學生會暑期執委會、鑒於既往失學過久、損失頗大、對於復課運動、積極進行、雖不幸褚校長於暑假中去粵、勾留匝月、然返滬後迭晤法領商洽、結果、該校本可望於九月中旬開學、乃朱氏因受政局影響、土地局局長地位動搖極欲謀戀舊位、仍藉重法人、抗不交代、致褚一時無法就職、學潮解決、恐不免又告緩延、近朱氏極欲乘此混沌局勢、進圖固位、勾結在滬二三不良學生及教職員、矇蔽任滬少數家長、請其含混要求學校開學、以便朱氏聳恿法人據此用學校名義、含混宣布開課、如此則朱氏得行使校長職權、抗拒新長、以遂其戀位私圖、該校學生會期會得訊後、集會討論、僉以為朱氏以個人權利之故、竟敢抗拒中央命令、勾結法人以損主權、并悍不顧惜犧牲百數同學學業及本身前途、再圖固位、極為憤慨、議決登報報告家長、請注意朱氏奸謀、文如下、近悉朱炎勾結二三敗類同學、及少數不良教職員、矇蔽任滬少數家長、由家長含混要求學校開課、殊屬無恥已極、查朱氏劣跡昭著、早經全體同學否認在前、中央并委出褚民誼為本校校長、在褚校長未到任、校事中國方面無人負責以前、即使朱氏已去職離校、亦不便任法人單獨處理、致損我國主權、誠恐各家長不明眞相、誤受矇蔽、朱氏得遂其私、至繼續下期學業、已有辦法、不至再受犧牲、詳情容當奉聞、特此敬告、又前日該會代表謁褚、悉朱氏抗不交代情形後、已請准中央教育行政委員會、議有具體繼續下期學業辦法、雖本校學潮一時不得解決、該會同學學業、決不致再受犧牲、一面讀書、一面仍努力繼續與學校惡魔奮鬥、不日當有報告、將辦法通知各家長同學云、

縣教局調查教員

上海縣教育局昨致各區教育委員會公函云、逕啟者、案查江蘇縣區立小學教員聘任及待遇暫行條例第一條之規定、省縣區立小學校教員、由校長聘任呈報教育局審查時、須呈驗履歷畢業文憑服務證書及著作品等語、除分函外、相應函達、即希查照、並將貴區各小學所聘教員尅日函報本局審查備案、以符手續、是所至禱、

縣商會之會董會

上海縣商會、前日午後三時特開會董會議、到姚紫若王伯塤沈景周馬驥良姚伯棠奚廷嵐孔愼甫李英石(姚紫若代)毛子堅、首由會長顧馨一報告最近經過狀況、次以本會公費竭蹶、所有商會衙衖內之會房租因租戶間有欠租三四個月尚不清繳、應俟繳付七月份愛國房租協餉之外、徐應由會計處審查赶發通告知照催促各租戶從速將欠租掃數付清、公決照辦、次以上海市區保衛團成立以來、月需餉項約計五千元、刻內防務重要、各團員俱應担任出防、故其餉項尤為緊要、亟應籌備妥貼以便隨時支配、除已由各大商業担任認助外、其餘未會認定繳付之各業、應如何進行、經衆會董商權、公決出會通告各該業代表聲明保衛團餉需一項、應請負責按月認繳、以維公益云云、

公安局政訓處奉令裁撤

前淞滬警察廳政治部、本月間改為上海特別市公安局政訓處、正在進行間、茲因政費竭蹶、奉令裁撤、以節經費、故該處主任冷欣奉令後、現已結束、定於本月底為止、遵令裁撤、所有職員勤務兵一併解散、

引翔區兩村農協成立

引翔區第四村許家宅農民協會於八月二十七日上午十時開成立大會到會者五十四人、主席楊心石一讀遺囑、二、主席報告籌備情形、三、上海特別市黨部工農部代表謝青白演講、四、上海市農民協會代表高少卿演講、次四區黨部工農部代表沈愚演講、五、選舉執行委員、當選者許成之徐惠桃張文瑞三人、范榮生張煥堂二人為候補委員、六、執行委員行就職禮、七、散會、引翔區陸家宅第五村農民協會、於八月二十七日下午四時開成立大會、到會者四十五人、主席者楊心石、一讀遺囑、二、主席報告、三、市黨部工農部代表謝青白、四、市農民協會代表高少卿、五、四區黨部工農部代表沈愚、六、選舉執行委員、當選者趙益士張順生陸炳挑三人、楊根萬周海全二人為候補、七、執行委員就職、八、呼口號、九、散會、

華捕誤會開槍

▲捕房已提起公訴

普陀路捕房六百七十九號便衣華捕郭星晨(即信愼)一百五十五號便衣華捕嚴軍海(即君韓)、七月四號晨三時一刻、奉命往檳榔路一帶搜檢行人、適有戈登路捕房一千七百六十號便衣華捕張雲(即張林)一千三百四十五號便衣華捕方志卿(即子青)、亦在該處檢查行人、雙方誤疑匪徒、致被戈登路兩便衣華捕開槍將嚴擊斃、郭捕亦被擊傷、經院訊供論着捕房提起公訴、業由普陀路捕房繕具訴狀、控告張方兩捕於七月四號晨三時餘在檳榔路忽略槍殺致死嚴軍海及槍傷郭星晨云、

行竊就是行兇人

前晚十時許、有竊匪十餘人、各執斧頭手槍鐵根、潛往浦東陸家嘴祥生鐵廠後門、掘穿圍牆、入內竊取鉛條、當經駐廠巡丁覺寮、急鳴警笛、水巡捕房包探沈元芳聞聲趕至、協同兜捕、該竊匪知事敗露、放槍示威、分投逃竄、當場追獲龐志標卡光田史金保施相吉四名、並在龐身畔抄出利斧一把、拾獲鐵棍二根、翌晨經該廠大班檢點失竊、約值銀二百餘兩、即將龐等四人函解公安局第三區署、正在訊辦間、旋有婦人唐氏投區聲稱、伊夫陳才記向在祥生廠充當十三號巡丁、於本年三月二十日上午六時在廠門口值差、被糾察隊槍斃、開槍者即係龐志標、請求伸雪等情、質之龐志標供稱、曾充糾察隊、惟槍斃巡丁陳才記係譚玉西動手云云、鄭區長以龐兩罪俱發、於昨傳到原辦巡丁王和尙德鈞及水巡捕房包探沈元芳、將全案人證、備文押解上海特別市公安局訊究、

拐匪罪惡之一幕

住居虹口蓬路一百十四號門牌之十五歲女子惠桂鳳及二十歲女子李招弟(即范招弟)朱招弟等三口、先後被匪拐失、業由虹口捕房包探馬孝治查獲拐匪張奎元李國璋顧志祥周文山等四名、起出被拐三女、解由法院訊押、前晨由梁庭長偕觀審之英馬副領事續審、馬探稟明調查經過、並據惠桂鳳訴稱、本月五號被顧誘往四馬路某處住宿兩宵、後在大世界又被李誘往客棧同宿數夜、由李託張奎元挈往輪船被獲、又據婦人范吳氏朱王氏投訴朱招弟係我女兒、要求給領、又據李招弟供、本姓范、年二十歲、於六月間在甯波與丈夫離開到滬、租屋於北四川路鼎興里小姊妹處、是日因附近南洋公司打醮、前往觀看、至夜半一時被陳姓誘至旅館姦宿三宵後、由張挈同惠女到來乘坐汽車至輪船上云云據、朱招弟供、被奎元之弟榮生拐往旅館住宿兩夜、欲我為妻、挈往外埠、由奎元帶至船上、質之周供在漢口路中華旅館為茶房、見李領惠女來開六號房間、餘事不知、張奎元供、三女均由陳姓及李托我照料、李國璋供、在法界電車公司為寫字、本月七號在二馬路途遇惠女、詢我濟良所在何處、我問其何故、惠女答稱已三天無食、不敢回家、因由我領往旅館暫住、顧女不敢留滬、我託張帶往營口伯伯處讀書、將來作為妻室等語、顧志祥否認誘奸惠女、梁庭長核供、諭本案改期訊理、周文山無罪開釋、餘人還押、朱李兩女着其母取保具結領回、隨傳隨到、

美人計畫報出版

大中華百合影片公司古裝巨片美人計、已定於舊歷八月十九日起在中央大戲院開映、月前該公司特籌備美人計畫報一種、內容極為精美、雕刻銅圖二十餘幅、並有袁寒雲嚴獨鶴錢芥塵陳小蝶諸君之文字、由本埠大東書局承印、定於今日出版、索閱者本埠附郵票半分、外埠附郵票一分、即可寄到云

美聯展之籌備忙

美術聯合展覽會、自開第一次籌備委員會、選出籌備委員陳抱一朱應鵬丁衍鏞陳宏四人積極籌備、現各方面參加出品者、非常踴躍、該會現接美術函授師範學校、及青社等願意加入及詢該會內容者之函件多起、聞該會係為提倡純正藝術、及民衆審美觀念為宗旨、極力網羅國內藝術家作品陳列、無論團體個人及派別、有相當研究者、均可出品、作大規模之展覽會、現各作家籌備、以及準備作品者、極為忙碌云、

三民商英夜校開學

新閘溫州路三民商業英文夜校、於昨晚行開學禮、一、向總理遺像行三鞠躬禮、二、恭讀遺囑、三、靜默三分鐘、四、校長黃影呆致訓詞、五、來賓演說、六、全體唱革命歌、七、禮成、計到學生二十餘名、聞該校學費每月僅收八角、有志求學者、可向該校報名、

袁製 鷄牌 骨痛精

功效：袪瘋散寒 去濕除痰 止痛消腫 舒筋活血

主治：瘋濕骨痛 筋絡牽痛 腦骨刺痛 鶴膝瘋痛 骨節酸楚 寒濕凝筋 [illegible] 肩背疼痛 手足拘攣 偏正頭瘋 酒瘋脚痛 半身不遂

(價目每瓶一元)

總發行 上海西新橋北首 濟華堂藥房

各大藥房 先施永安 新新公司 均有代售 函購寄費加一

小兒之珍品

請觀嬰孩自已藥片如何治愈川沙小孩疾病

江蘇川沙恒豐祥號主人黃鎮球先生以嬰孩自已藥片為嬰孩之至寶深感其奇功如下云

小兒素患寒熱不清日夜啼哭服藥罔效旋服貴醫生之嬰孩自已藥片連服數次覺已漸愈再服數天卽見全愈鄙人喜出望外飲水思源皆大醫生嬰孩自已藥片之功效該藥片確為嬰孩聖品凡為父母者不可不備也

嬰孩自已藥片係天下馳名韋廉士大醫生為嬰兒及小孩特製之靈藥

專治嬰兒胃弱不化 大便秘結 肚痛 腹瀉 寒熱 感冒 嘔吐 乳水 出牙各症 傷風 驚風 痰厥 蟲蛔等症均可治愈

凡經售西藥者均有出售或直向上海江西路六十號韋廉士醫生藥局函購每一瓶大洋六角每六瓶大洋三元郵力在內收用郵票

大世界游覽儲蓄部存款章程

(甲)活期儲蓄 大洋一元卽可儲存滿一百元期足一個月者贈遊券一張多則類推利息按月七厘每半年複利一次

(乙)零存整取 每月存洋五元(每戶五十元為限)月贈游券二張定期三年期滿取本利洋二百十元六年者五百廿六元九年者九百九十二元

(丙)整存零取 ▲祇贈遊券不計利息 一百元為一份(每戶以十份為限)定期一年每份每月贈游券五張多則類推期滿還本二年者月贈遊券六張三年者月贈遊券七張

(丁)整存整取 ▲既贈遊券又給利息 存洋一百元月贈遊券二張定期一年期滿取本利一百十元二年者一百廿四元三年者一百四十元五年者一百八十元

(戊)逐月付息 存洋一百元逐月付息月贈游券一張定期一年每月支息八厘三年者九釐五年者一分

(己)對本對利 存洋一百元定期七年到期取本利洋二百元每月贈游券二張多則類推

(庚)子女嫁娶 存洋二百元定期十五年備將來子女嫁娶之費期滿取本利洋一千元每年贈游券四十張

(辛)長券存款 存洋一千元定期一年年息八釐贈長年游券一張

◉注意 本儲蓄部辦公時間下午二時至十時(電話)中央六〇七號

介紹名相家 志清女士

女士相法海內馳名來滬多年各界信仰氏隨游夫官南省自辛亥革後幾經變故因時衛親友談及女士相法奇靈遂往就教所言輒驗心折之至莫名欽佩日前借長女往南京路進香虹廟途經華盛頓鐘表行門前冊悉女士移寓該處趁便造訪詢以長女婚事數日後女士所言果驗深崇指點曷勝感激為特登報介紹滬上各界人士如有猶豫不決之事請往一談方知氏言之不謬也●寓邵萬生西民永里便是 介紹人法租界望志路二百十八號趙公館 相金一元 電話中央二八二七號

鏡奩秋水對紅芙 淡抹宮粉助艷容

雙妹老牌玫瑰宮粉

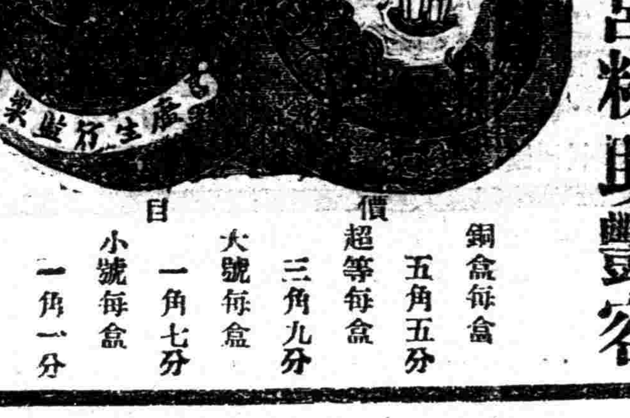

本行自製此等宮粉‧馨香幼滑‧薄施淡抹‧卽嬌艷無匹，若常用之‧能令肌膚幼嫩‧容色瑩華‧閨閣助妝之品‧無以上之

價目 銅盒每盒五角五分 超等每盒三角九分 大號每盒一角七分 小號每盒一角一分

文明時髦兩鬢耀 端賴雙妹一點油

雙妹老牌 生髮油

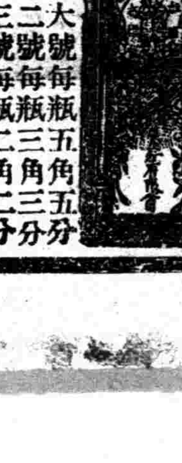

本行巧製此油‧名轟中外‧以頭科藥料‧及花卉精液‧配置‧馨香‧撲鼻‧理髮而出‧遊者輾見香風‧蕩漾‧不啻花氣襲人‧以辟途中之機氣‧男女常用‧能祛頭風‧梳掠如意‧其光可鑑‧理髮之品‧不可少也‧

價目 六安士超等每瓶一元一角 三安士超等每瓶六角六分 大號每瓶五角五分 二號每瓶三角三分 三號每瓶二角二分 四號每瓶一角一分

雙妹老牌臭藥水

此藥水以衛生科學研究‧能消滅毒菌‧及驅除各種虫蟻‧炎熱之時‧用此藥水沐浴‧以洗身體‧消除皮膚病癢等症‧用水千份‧藥一份‧清爽滑體‧當驅虫蟻之水‧百份之一份‧並能在墻壁洒地‧以消化暑氣‧上藥能見壹時之艷‧立即避之‧請諸君試之‧謂言不謬也‧本行暢銷卅餘年‧各省均設枝行‧各埠廣洋貨店均有發售

價目 大號每瓶五角五分 二號每瓶三角三分 三號每瓶二角二分 二安士每瓶一角一分

廣生行有限公司啓

覺悟

中華民國十六年 八月念九日 星期一

總理紀念週條例釋義(續)

德徵

(C)國民革命的工具 總理指示我們的國民革命的工具，是：『建國方畧，建國大綱，三民主義及第一次全國代表大會宣言。』 這四宗寶貝，我們如能好好地研究和應用，我們便能取得「所向皆克」的效果。 國民革命底成功，要靠着主義底指示，靠着策畧底開導。 總理遺給了我們以三民主義，建國方略，建國大綱以及第一次全國代表大會宣言，無異乎遺給了我們以作戰的陣圖和作戰的利器。 我現在先把這四宗寶貝底內涵，約略地在下面說一說。

(一)建國方略 總理底建國方略，包含了心理建設，物質建設及社會建設三大部分。 心理建設，就是「孫文學說」。 孫文學說以「知難行易」爲骨幹。 總理因看到中國人民數千年來受了「知之匪艱，行之維艱」的毒，遇着事情到來，說話的多，負實的少；所以想從心理上，謀徹底的改造；因爲不徹底改造國人的心理，國民革命也不會徹底的。 總理對於「知難行易」的學說，說得很透徹，引用證據很充實，並且文字也很顯明流利，容易使人明白瞭解，因而使人讀而感受的效果也很大。 總理並且在他底學說裏，自述他底生平很詳細。 他能揵地敘述他革命的經過，一點不隱諱地敘述他歷次失敗的事實，他歸結到努力到底，革命一定會得成功。 總理這種奮鬥的精神，正是國民革命程途中必須的利器！呵 總理雖已逝世，然而他底精神，却在心理建設上完完全全地遺留給我們了。 物質建設就是實業計劃。實業計劃有六：第一是開發中國北部的富源；第二是開發中國中部的富源；第三是開發中國南方的富源；第四是建築十萬英里的鐵路；第五是發展中國實業；第六是開採各種礦產。這六大實業計劃，是一切建設事業的出發點。 我們知道國民革命不僅是破壞的，同時也是建設的。要求得國民革命的完成，這建設的工具，無論如何是不可少的！ 至於社會建設，那便是「民權初步」。 這一部「民權初步」，實是組織民衆的最主要的利器。 中國的民衆，向來如一盤散沙，不知團結爲何物，更不知團體生活是生活中最緊要而且最有興趣者。 總理有見于此，特提出這「社會建設」的大標題，並定出一個整個的集會結社的計劃和秩序，使人循序漸進，得到團體生活應有的常識。綜合「心理建設」「物質建設」「社會建設」三部看來，可以決定，「建國方略」，是一宗國民革命的寶貝了！ 我們該如何地尊重它呵！

(二)建國大綱 總理底建國大綱的程序，分軍政，訓政，憲政三大時期。 在軍政時期，一切制度，悉隸於軍政之下；政府一方面用兵力以掃除國內之障礙；一方面宣傳主義以開化全國之人心，而促進國家之統一。 在訓政時期，凡一省完全底定之日，爲訓政開始之時；在此時期，調查各縣人口，測量土地，訓練人民，選舉縣官，立一縣之法，實行人民的四權(選舉，罷免，創制，複決，)并於每縣地方自治政府成立之後，得選國民代表一人，組織代表會，參預中央政事。在憲政時期，凡一省全數之縣，皆達完全自治，則爲憲政時期開始之時；國民代表會，得選省長，爲本省自治之監督，在此時期，中央與省之權限，採均權制，中央并設立法，司法，行政，考試，監察五院，試行五權之治：行政院暫設內政，外交，軍政，財政，農礦，工商，教育，交通八部。 全國有過半數之省分達到憲政開始時期，則開國民大會決定憲法頒布之。憲法頒布之時，舉行全國大選舉，國民政府則於選舉後三月解職，交於民選之政府，是爲建國大功告成之時。 我們讀了這「建國大綱」的概要，我們可以看出了整個的國民革命的方略和程序了。

(三)三民主義 國民革命的目的，在實現三民主義。 所以三民主義，在國民革命中，是最緊要的最不可少的寶貝。 我們要知道「三民主義是整個的，三民主義是獨立的；三民主義不是分離的，三民主義更不是依傍和附會的；三民主義是一個主義，三民主義是一個獨立的主義。 分離的，拆散的，依傍的，附會的三民主義不是國民黨的三民主義，必須整個的獨立的三民主義，才是本黨的三民主義。 什麽叫做整個的三民主義呢？ 就是三民主義中的民族主義，是民權的民生 的民族 主義，不是單純的民族主義，三民主義中的民權主義，是民族的民生的民權主義，不是單純的民權主義；三民主義中的民生主義，是民族的民權民生主義，不是單純的民生主義。 離開了民族主義，就沒有民權主義和民生主義。 離開了民權主義，縱然有民族主義，也不過造成了日本式二國家，於人民何利？ 離開了民生主義， 雖則有民族主義和民權主義，至多就不過造成歐洲資本主義國家的樣子，重演那階級鬥爭的慘劇。 所以民生主義是整個的，是最進步的，是最適合於中國的；是能把民族不能獨立，民權不能伸張，民生不能解決的舊中國，成爲國家爲人民所共有，政治爲人民所共的，利益爲人民所共享的新中國的。 我們必須認識了這個整個的三民主義觀，我們才能堅抱主義，永矢信仰，不爲強權所屈服，不爲異說所誘惑！ 我們必須認識了這個整個的三民主義觀，我們才能完成我們的責任，爲主義去奮鬥，爲主義去犧牲，並爲中國的自由平等！ 什麽叫做獨立的三民主義呢？ 三民主義是獨立的，三民主義不是依傍和附會其他主義的；三民主義是本黨 總理孫中山先生根據現代中國的需要，承襲中國固有文化和哲學的精華，雜採歐洲最新的學說和事蹟，更以孫先生自己研究的創獲而造成的；三民主義是特殊的，三民主義是和其他的主義不同的；三民主義既不是狹隘的國家主義，『可望而不可即』的世界主義，三民主義又不是資產階級御用的現代民治主義，無產階級專政的馬克斯主義，和無政府主義者理想的無治主義；三民主義裏不是國家社會主義，馬克斯共產主義，列寧共產主義，和其他各樣的社會主義，三民主義只是本黨 總理獨創的三民主義，三民主義是一個獨立的三民主義。』(註三) 我們再就三民主義的民族主義講：『民族主義是世界主義的實現，世界主義，是民族主義的理想。 因爲我們知道『世界革命的主力軍，是我們十二萬五千萬被壓迫的弱小民族；而此弱小民族中，我們東方的弱小民族，至少佔其三分之二。中國人口四萬萬，又佔其二分之一；現在此東方弱小民族二分之一，世界弱小民族三分之一的中華民族，正在本着它的民族主義，猛力進行國民革命的解放運動。 我們不但可以說中國的國民革命，是世界革命的大部份，我們簡直可以說，中華民族是世界革命主力軍的中心。 如果中國的國民革命，是成功了，那麽中國以外的弱小民族，如印度安南緬甸朝鮮，埃及，波斯等的國民革命，也一定隨之而成功。 帝國主義之世界的基礎，既然動搖，帝國主義國內的無產階級的革命，也一定可以成功。反轉來說：如果中國的國民革命是失敗了，那麽，中國以外的弱小民族，和帝國主義國內的無產階級

目錄

○總理紀念週條例釋義(續) 德徵

○各國在華之紙業貿易(續) 新闢

，就永遠不能解放，世界革命便永遠不會成功。照這樣說，要世界革命成功，先要完成國民革命，反轉來說，完成國民革命，當然就是實現世界革命。 世界革命是以世界主義爲根據的，國民革命是以民族主義爲根據的，那麽，要實現世界主義，必須要先完成民族主義；完成民族主義，當然就是實現世界主義。 所以說民族主義是世界主義的實現，世界主義是民族主義的理想。』(註四) 我們又就三民主義的民權主義講：『民權主義是全民政治，是怕中國民族得到國際上的平等以後，政權爲反動的政客軍閥所壟斷而設的。民權主義的目的：在謀中國人民在國內政治上地位的平等；民權主義的內容：是把人民的政權和政府的治權分開，政權於選舉權外，更加直接的創制，複決，罷免權，治權於立法司法行政外，更加中國固有的考試，監察權，(即五權憲法)。政府有的是能，握著完全的治權，以爲人民謀利益；人民有的是權，握著充分的政權，以行使其管理的權力。這樣分工合作的政治，才是全民政治的實現。 全民政治的意義：是各階級合作的政治，既不許資產階級獨攬政權，當然也不許無產階級，自專其政，必須這樣，國家的政治設置，才能得其持平，人民的政治能力，才能逐漸進步，以達到理想的「無治」之境。 所以民權主義是無治主義的實現，無治主義是民權主義的理想。「註五」

我們更就三民主義的民生主義講：「民生主義不是敷衍妥協的社會政策，是徹底的社會主義之實施。 我們試看中國是一個數千年以農立國的國家，一切的生產，大部份都在手工業及農業經濟時代，及鴉片戰敗，五口通商國際資本帝國主義，挾其過剩的商品，盡量傾銷於中國的境內，同時因爲人民物質慾望之智識的提高，交通事業之稍稍的發達，在被帝國主義者侵略得最利害的各大商埠，如上海天津等處，乃有具體而微的資本組織的出現；但不過這是國際資本帝國主義，經濟侵略結果的表現，絕不是中國的社會已經受了資本主義的化育；我們試看繁盛資本主義最發達的上海，有那幾個大工廠是我們中國人的呢？ 所以中國今日的經濟問題，並不是國內資本主義的壟斷生產，而有社會革命的需要，確確實實只是國際資本帝國主義的作祟；我們只要解除經濟上的縛束，廢除一切不平等條約，依照 總理的實業計劃，努力的造產好了；同時歐洲階級鬥爭的慘劇，當然是爲我們的殷鑒，我們就要適用平均地權，節制資本的辦法，以免有壟斷生產的大地主和大資本家的產生。 以社會階級的協調，人民經濟利益的調和，漸漸達到生產的社會化，消費的社會化，而自然趨於共產之路。 民生主義是着重社會的生理，不僅在消極的方面，要限制大地主大資本家的產生，卻更在於積極的發展生產，使人民能得到均等的豐富的物質的享樂。 所以共產主義只是民生主義的理想，民生主義才是共產主義的實行。』(註五) 三民主義底內涵是如此的，我們須要很謹慎地很小心地學習它，我們並且要很勇敢地很奮勉地實現它呀！

(四)第一次全國代表大會宣言 這宣言是中國國民黨在民國十三年改組舉行第一次全國代表大會時所發表的。 這宣言底涵義很重要：既把民國十三年以前的中國狀況說得淋漓盡致，又把國民黨的主義解釋得明明白白；末了更把國民黨底政綱揭了出來。 中國國民黨底政綱分對外政策及對內政策。對外政策以廢除不平等條約爲骨幹；對內政策以求得全民利益爲依歸。在現在的中國狀況之下，這一部第一次全國代表大會宣言，的確是國民革命的主要工具，因爲有了它，我們才能把我們敵人底內情觀察清楚，才能把我們作戰的目標肯定，才能把作戰的工程佈置妥帖。 所以在國民革命的工具中， 總理特地把這部宣言也送給我們；我們爲國民革命奮鬥的人們，都該謝謝我們的 總理。

總理這四種遺教，實在是我們一生底指南針，我們不應該當作理論的清議，而該腳踏實地按着這指針所指示我們的這工具所給我們的去努力去工作！ 總理臨終很切實地囑咐我們：叫我們「務須依照」，命我們「繼續努力」，希望我們「以求貫澈」。 我們如果是總理忠實的信徒，該怎樣地奉行不悖呵！(未完)

各國在華之紙業貿易(續)

新闢

(國名)	一九二一	一九二二	一九二三	一九二四
日本	一位	一位	一位	一位
美國	二	四	四	三
香港	三	二	二	二
英國	四	六	五	四
瑞典	五	三	六	六
德國	六	七	七	五
瑙威	七	五	三	七
比利時	八	九	九	一〇
荷蘭	九	一〇	一〇	九
意大利	十	八	八	八

由是以觀，日本爲中國紙類供給最主要國明矣。再就上海進口紙之種類，各國競爭之狀況，記之如次：

一、印刷用紙

一九二四年，上海進口各種之印刷用紙中，如有膠水及光澤之印刷用紙，爲三•〇〇〇美金，比一九二三年之一一四•四六七美金雖甚減少，但其他種印刷用紙，則均較一九二三年增加也。

一、新聞用紙 本品各國均有激烈之競爭，一九二四年度，日貨占第一位，達總進口量之二成四，次爲意大利及瑞典，各占二成，瑙威及德國在下位占一成許，然徵之累年統計，一九二四年中最發現新勢力者，厥爲德國及意大利，彼兩國貨之進口(一九二四度上海進口)數，均比前年增加二成乎矣，日貨雖亦比前年見增，但其比率，不過十分之一。二內外，瑞典及瑙威貨，亦有相當之進口數量，若比前年則減少耳。

二、書籍用紙 一九二四年進口印刷用紙中之增加最著者，厥爲書籍用紙比前年度約增四成六，以此增加率，照各主要供給國分配之，則美貨占五分之一，意大利占十分之一•七，瑞典占十分之一•一，德及日各占十分之〇•六，然由各國之供給狀況觀之，德及意大利發展最著，因該兩國之進口數，較前年度加增十分之七乃至八故也。

二•有光紙

有光紙 即G. B. Paper在上海市場，次於新聞用紙之重要進口紙也，其主要供給國，爲司開迪拉維亞諸國及德國，往年進口中三分之二，實由瑞典及瑙威供給之，次爲德國，一九二四年由德國輸入五•四五〇•〇〇磅，日本二•〇〇七•〇〇〇磅，意大利一•八九四•〇〇〇磅，更就一九二四年中各國進口增減之狀況觀之，德，英，瑞，意，皆見增加，而要以德國及瑞典倍加最著。

三、模造紙

模造紙一九二四年上海之進口，約減少一成許，市場中殆爲意，日，瑞，瑙，德貨所獨占，意大利進口總額五分之一，比前年增加十分之七•二，日及瑞典供給十分之二強及瑙威不過供給進口額一成而已。

四、包裝用紙

供給中國之包裝用紙，爲日，德，瑞，瑙，意，英及荷蘭等國，在一九二三年，上海市場，以日貨占第一；至一九二四年，則降至第四位，僅九八二•四〇〇磅中之三•一七四•〇〇〇磅，德居首位矣；瑞典，瑙威，各占三〇〇•〇〇〇磅，居第二第三位；意大利供給六七•〇〇〇磅，英國四九二•〇〇〇磅，荷蘭四一〇•〇〇〇磅。

五、膠水紙及淡油紙

此兩種之供給國，爲英，意，比利時，瑙威，及德國，若日本則不足論也。一九二四年中，上海進口總額，比前年六五•六八〇美金，就進口大勢觀之，英意兩國貨最多，占總額十分之二，比瑞兩國貨次之，占十分之一•六德國則僅十分之〇•八，比前年實減十分之一•四耳。

六、寫字用紙

在中國市場上之寫字用紙，以日本及司開治拉維亞諸國，德，英，意，美等貨，競爭最烈。就一九二四年之進口情形觀之，日本及司開治拉維亞諸國貨雖減少，僅供給九〇，〇〇〇磅，意大利比前年加增有九六六•〇〇〇磅之進口，若美國數量雖居第四位，但由價格上觀之，雖比前年減少六分，尚不失爲首位，蓋比英國多十分之一•二，比德國多十分之二之進口耳。

市價一覽

金融

八月二十八日（星期日）

□國外匯兌

滙豐銀行封關無市

上海規銀一兩計算

倫敦　二先令五辦士半　二先令五辦士五六二五　二先令五辦士七五　二先令七辦士半　二先令七辦士六二五　二先令八辦士八一二五

法國　上海規銀百兩計算　一千五百二十五佛郎　一千六百五十五個佛郎

紐約　上海規銀百兩計算　美金五十九元七五　美金六十三元二五

香港　香港十港一〇二兩　八十二合上海銀

印度　七百海規十兩計算

瓜哇　一百海規十四兩計算七五

新加坡　一百四十八合申銀

東京　日洋九十百元二合上海銀

澳洲　上海規十兩五

□各國票價

（五點鐘前市價外幣）

票名	單位	買	賣
英鎊一鎊	每千元	三兩二錢五分	三兩七錢五分
盧布票	每百萬元	三兩二錢五分	五兩二錢五分
盧布票	每十萬元	六兩二錢五分	九兩
盧布票（五元）	每十萬	一兩五錢	二兩
盧布二念五百元票	每五萬	二兩	八分五厘
法郎克票	每元	八分七厘	一元五
新加坡票	每元	一元九角六分	一元九角二分
香港鈔票	每元	一元〇二分五	一元〇七分
東老頭票	每元	一元〇七分七	一元〇五分
花旗票	每元	二元二角五分半	二元二角七分半
美金票	每個	一元一角	十一元
荷蘭票	每元	八角五分半	八角九分半
美金四開	每個	十一元〇五分	十一元三角
美金四開	每個	十一元三角	十一元
坎拿大票	每元	二元三角四分半	二元三角五分半
印度票	每羅比	八角一分	八角二分
菲律濱票	每元	一元一角二分	一元一角一分

□金市

品名	價
現貨條金（每條）	三百九十二兩
塊條金	三百九十兩
赤金	四百兩
近期大條銀	念五辦士一八七五
遠期大條銀	念五辦士一八七五

（英美日滙市電訊）

花旗銀塊　五角四分半
英美滙　四元八角六分一六
日英滙　一先令十辦士八三七五
英日滙　四十八元二角五分
日美滙　四元八角六分一二五
日市　二先令六辦士五
倫敦　二錢分

十月期　標金開盤　三百八十一兩一錢
又　高標至　三百八十一兩零九
又　小標至　三百三十八兩零九
又　收盤　三百三十八兩九五
十月期標金　無市
八月期　無市
九月期　無市
十月期　無市
十一月期　無市
又　午後開盤　無市
又　高標至　無市
又　小標至　無市
又　收盤　無市

□國內匯兌

銀行公會報告各省匯市

地名	種類	行化
北京	公砝	一〇五一·〇
天津	行化	一〇五九·〇
重慶	九七平	九七五·〇
成都	九七平	一〇一〇·〇
萬縣	九七平	一〇〇〇·〇
地名	名稱	元角
北京	銀元	一〇八九·五
天津	銀元	一〇〇八·五
保定	銀元	一〇三五·〇
青島	銀元	一〇一八·〇
煙臺	銀元	一〇八·〇
南京	銀元	一〇〇三·〇
蘇州	銀元	一〇〇二·五
鎮江	銀元	一〇〇六·〇
揚州	銀元	一〇〇六·〇
清江浦	銀元	一〇〇六·〇
徐州	銀元	一〇〇七·〇
常州	銀元	一〇〇五·〇
無錫	銀元	一〇〇二·五
宜興	銀元	一〇〇三·〇
常熟	銀元	一〇〇三·〇
南通	銀元	一〇〇三·〇
江陰	銀元	一〇〇三·〇
太倉	銀元	一〇〇三·〇
松江	銀元	一〇〇三·〇
丹陽	銀元	一〇〇五·〇
六合	銀元	一〇〇八·〇
淮安	銀元	一〇〇六·〇
東臺	銀元	一〇〇六·〇
泰州	銀元	一〇〇六·〇
蚌埠	銀元	一〇〇三·〇
蕪湖	銀元	一〇〇四·〇
安慶	銀元	一〇〇五·〇
大通	銀元	一〇〇七·〇
臨淮	銀元	〇九七〇·〇
重慶	銀元	一〇二五·〇
成都	銀元	一〇一〇·〇
萬縣	銀元	一〇〇〇·〇
杭州	銀元	一〇〇四·〇
紹興	銀元	一〇〇四·〇
湖州	銀元	一〇〇四·〇
嘉興	銀元	一〇〇四·〇
嘉善	銀元	一〇〇四·〇
寧波	銀元	一〇〇四·〇
溫州	銀元	一〇〇六·〇
海門	銀元	一〇〇四·〇
餘姚	銀元	一〇〇五·〇

□銀洋錢市

早市開出行情

品名	早市	午市
洋釐	七錢二分四厘七五	七錢二分四厘七五
江南小洋	六錢二分一厘	六錢二分一厘
廣東小洋	五錢九分二厘毫五	五錢八分
銅元	一百十八千文	三百十八千文
衣牌	三千八百二十文	三千八百十八千文
角子	二百三十日	二百十三十日
貼水	每角五十一文	每角五十一文

各家門莊十足紋銀（每兩）價洋一元七角五分

又元　赤（每兩）價洋五十七

（銀樓大同行掛牌）　無市

楊慶和　老鳳祥
費文元　方九霞
楊九霞　北寶成
方鼎新　南鳳祥
費記　老天寶
寶成　鳳祥德記

午後補水標金　無市

□煤油市

品名	單位	價
老美孚牌	每箱	四元八角五分
又　虎牌	每箱	四元七角五分
又　鷹牌	對聽	四元四角五分
又　散艙	對聽	三元九角
又　平安	每箱	七元五角
又　本牌	每箱	八元七角
又　汽油	每箱	九元二角
德士古紅星	每箱	四元五角五分
又　幸福	每箱	四元八角五分
亞西亞元寶	每箱	四元五角五分
又　新聽	對聽	四元六角五分
又　龍牌	對聽	四元四角九分
又　僧帽	對聽	四元四角五分
又　散艙	對聽	三元九角
又　十字	對聽	四元二角四分
又　散艙	對聽	三元六角九分

地名	種類	價
蘭谿	銀元	一〇〇九·〇
金華	銀元	一〇〇九·〇
衢州	銀元	一〇〇九·〇
常山	銀元	一〇〇九·〇
硤石	銀元	一〇〇四·〇
餘杭	銀元	一〇〇四·〇
福州	銀元	一〇二〇·〇
廈門	銀元	一〇一八·〇
廣州	銀元	〇六二五·〇
奉天	銀元	一〇二〇·〇
哈爾濱	銀元	一九三〇·〇

食品

□滬南米市

昨日滬南各市米價如下

品名	每石價
河下常高白粳	十七元七角至十七元三角
又　頂高白粳	十八元至十七元八角
又　常高變元	十五元四角至十七元八角
又　蘇同白粳	十七元四元至十七元二角
又　北尺白粳	十六元二角至十六元八角
又　泗涇薄稻	十七元至十七元五角
又　青角薄稻	十七元九角至十七元五角
又　同里白粳	十八元至十七元七
又　蘇同羊尖	十六元六至十七元六
又　西塘羊尖	十四元二角至十四元二角
又　吳江白粳	十六元八角至十七元六角
又　車坊白粳	十六元七角至十七元六角
又　同里陰元	十七元二角至十七元二角
南廠機白新粳	十四元六角至十七元八角

▲嘉穀堂米業公議米價

□嘉穀堂米市

品名	價
特別白米	十八元二角
頭號白米	十七元六角
二號白米	十七元
三號白米	十四元八角
頭號秈米	十四元四角
二號秈米	十四元
三號秈米	十五元六角
元尖	十三元六角
客秈	

▲以上米業嘉穀堂公議門莊售價每石

以二百磅淨米為標準洋價照市

□現貨麵粉

品名	單位	價
紅車粉	每袋	二兩三錢四五
紅兵船粉	又	二兩三錢四五
綠兵船粉	又	二兩二錢七分
紅砲車粉	又	二兩三錢四五
綠砲車粉	又	二兩二錢七分
紅砲台粉	又	二兩〇五分
綠砲台粉	又	二兩二錢八分
紅寶星粉	又	二兩〇五分
綠寶星粉	又	二兩二錢八分

□大連油豆餅電

八月二十七日下午二點〇五分到電

品名	期	價
豆油	現貨	十八元一角
又	九月份	十八元
又	十月份	十七元九角
又	十一月份	十七元八角五分
又	十二月份	十七元八角五分
黃豆	現貨	六元〇三分
又	八月份	五元九角九分
又	九月份	六元〇九分
又	十月份	六元〇二分
又	十一月份	五元九角一分
豆餅	現貨	一元八角六分
又	九月份	一元八角八分
又	十月期	一元八角六分半
又	十一月	一元八角九分半
又	十二月份	一元八角八分半
高粱	現貨	三元三角六分
又	八月份	三元三角四分
又	九月份	三元四角九分
又	十月份	三元四角二分半
又	十一月份	三元四角
現鈔	票	七錢二分八厘

品名	單位	價
綠山鹿粉	又	二兩二錢八分
紅山鹿粉	又	二兩〇五分
綠天字粉	又	二兩二錢七分
紅天字粉	又	二兩一錢九五
綠雙馬粉	又	二兩二錢七分
紅雙馬粉	又	二兩一錢九五
綠三星粉	又	二兩二錢八分
紅三星粉	又	二兩〇五分
綠麥根粉	又	二兩二錢八分
紅麥根粉	又	二兩〇五分

船期

▲進口輪船報告▼

八月二十八號（初二日）禮拜日進口

船名	由	公司
甯紹	由甯波	甯紹
甯興	甯波	三北
新甯興	福州	三北
福昌	福州	福星
合生	廣東	怡和
阜生	天津	怡和
廣濟	溫州	招商

▲出口輪船報告▼

▲甯波班

船名	日期	公司
新江天	三十日	招商
甬興	三十日	甯紹
甯興	念九日	三北
甯紹	念九日	甯紹

▲長江班

船名	日期	公司
瑞和	念九日	怡和

▲定海石浦海門

船名	日期	公司
舟山	念九日	舟山
永安	九月一日	永安
永利	九月三日	越東

▲穿山定海

船名	日期	公司
新寶華	三十日	平安

▲汕頭香港

船名	日期	公司
貴生	三十日	怡和
源生	三十一日	怡和
廣生	九月三日	怡和
明生	九月五日	怡和

▲溫州班

船名	日期	公司
新濟	九月三日	招商

▲福州班

船名	日期	公司
新甯紹	念九日	三北
新濟	九月三日	招商

▲烟台天津

船名	日期	公司
新豐	念九日	招商
阜生	三十日	怡和
定生	三十一日	怡和

清查戶口整理耕地調正糧食之產銷以謀民食之均足

上海民國日報附刊

星期評論

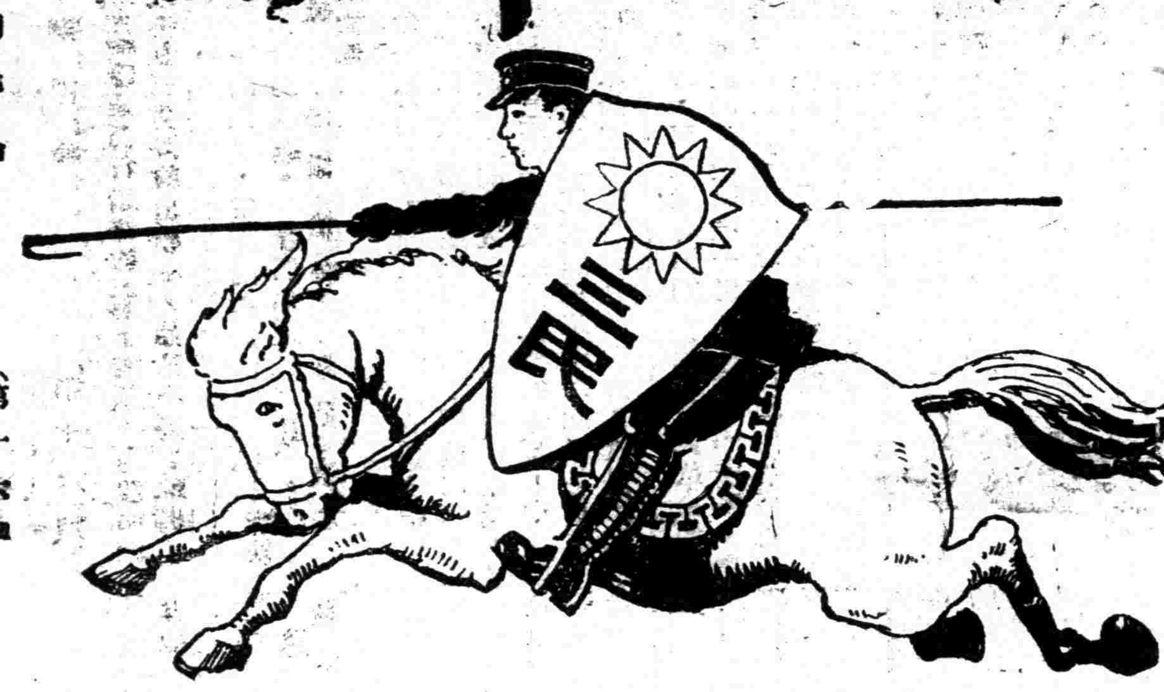

第十六期

目錄

撰稿者　中央宣傳部駐滬辦事處編審組

(一)在政變中國民應持的態度……袁業裕
(二)我國民食問題……鐵郎
(三)法西斯蒂的死敵……江去非譯
(四)中國國民黨成功的徑途(四續)……楊揚
(五)黨化書籍的介紹及批評……
(六)一週大事記……汪翰章

主編者　本報記者陳德徵
（中宣駐滬辦事處編審組審查股）

中華民國十六年八月廿九日出版

島之分，東下之軍，祗有急難之誼，請一意渡江作戰，二、南京第二次聯席會議決，請政府要人回甯，并對時局發表宣言，三、甯漢合作，漢方決定在甯開執監全體會議，四、孫軍攻下徐州，唐生智決派陳嘉佑等部，參加津浦路作戰，五、渤海艦隊昨晨襲擊吳淞，被砲台發砲擊退。

星期一（八月二十二日）

一、國際　一、日民政黨關對華政策會議，決擁護對華商權，二、薩樊案美工團與工黨議員電請從寬赦免，法庭試推重審，但獄官已從事於行刑準備。

二、國內　一、漢方決遷甯，發遷都宣言，二、上海東路軍前敵總指揮部撤消，政訓處調赴南京改組，三、南京電，中央胡展堂等五委員，經各方挽勸，已允於日內返甯。

星期二（八月廿三日）

一、國際　一、駐日美使署接抗議薩樊案之函件頗多，內有一函聲稱如處薩樊以死刑，則當以炸彈轟毀使署，東京近日，亦有示威運動，

二、澳洲雪花麥利加三行由英艦運現欵二百十六萬抵津。

三、國內　一、汪精衛唐生智至九江，漢方諸人在九江開會，布置東南軍事政治財政外交，并約何李白三總指揮，至九江會商，二、國民政府對時局發表重要通電，謂今後甯漢協調之進展如何，悉視清黨與北伐之能否一致為斷，對蔣胡等仍極力挽留，三、甯各黨部各團體，十七日下午，假金陵大學開聯席會議，到百餘團體，劉紀文主席，決組倒汪挽蔣及中央五委員大會，并推省市黨部起草，對時局宣言。

星期三（八月二十四日）

一、國際　一、日本實業家又要求出兵上海，惟政府尚未置可否，二、薩樊已處死刑，臨刑時大呼無政府萬歲，為此案示威者大起騷擾，羣眾樊要証人同日受刑，三、英國對俄積極準備軍事，

二、國內　一、李宗仁赴滬迎接汪精衛等，汪等有二十五日來甯說，二、王伯羣陳銘樞劉文島赴奉化挽留蔣介石，三、漢口軍隊一部至甯，一部至蕪湖，四、上海租界納稅華人會反對工部局增捐案已解決，

星期四（八月二十五日）

一、國際　一、薩樊處死刑後，美法英瑞各國均有暴動，二、埃及國民黨領袖柴魯爾病歿，三、二十四日下午五時，北京使團在英館會議，對於海關加稅，一致抗議。

二、國內　一、譚延闓孫科二十四日午到甯，二、鄂方軍隊多開向太湖，三、李濟琛黃紹雄通電表示希望真正合作，四、汪精衛等知甯空氣不佳，到潯後即赴廬山，候李宗仁到後同赴甯，馮玉祥派劉驥出席九江軍事會議。

星期五（八月廿六日）

一、國際　一、列國空中交通會議，九月一日在日內瓦開會，英法德三國均有重要提議，二、薩樊死後，巴黎及比京兩處，均有暴動，但不如以前之劇烈，三、日內瓦開世界新聞專家大會，四、日報謂田中內閣之滿蒙及其他積極政策，係因總選舉在即，故為此以博民歡，然因此引起排日風潮，人民受累，

二、國內　一、李宗仁偕譚延闓孫科二十五日始到甯晤李烈鈞何應欽，二、閱廬山會議畢即將至甯，開第四次執監會議推汪精衛鑒於滬甯之攻擊，將由潯返漢，不敢來甯，三、李濟琛黃紹雄電獨汪譚等，表示合作須以誠意，四、奉方聯絡晉閻，以全力攻豫，五、上海總商會及各省區商協代表會請展期實行關稅自主，

星期六（八月二十七日）

一、國際　一、薩樊處死後，柏林亦有暴動，瑞法兩國滋事者均處監禁，二、英日否認締結海軍新約，三、日本設立拓殖省與滿蒙侵略機關，於九月上旬交行政審議會，四、日田中謂須俟河南平靜後，方可撤魯駐軍，

二、國內　一、江北孫軍乘霧渡江，與棲霞山革命軍戰，革命軍派大隊往包圍，已擊潰，二、馮軍與張敬堯部在歸德激戰，三、何健部已至安慶，王普夏斗寅兩部，奉命撤至大通，以免衝突，四、滬甯路安亭間所毀之鐵道已修復

年份										
二年	[illegible]	[illegible]	[illegible]	[illegible]	[illegible]	[illegible]	[illegible]	[illegible]	[illegible]	[illegible]
三年	[illegible]	[illegible]	[illegible]	[illegible]	[illegible]	[illegible]	[illegible]	[illegible]	[illegible]	[illegible]
四年	[illegible]	[illegible]	[illegible]	[illegible]	[illegible]	[illegible]	[illegible]	[illegible]	[illegible]	[illegible]
五年	[illegible]	[illegible]	[illegible]	[illegible]	[illegible]	[illegible]	[illegible]	[illegible]	[illegible]	[illegible]
六年	[illegible]	[illegible]	[illegible]	[illegible]	[illegible]	[illegible]	[illegible]	[illegible]	[illegible]	[illegible]
七年	[illegible]	[illegible]	[illegible]	[illegible]	[illegible]	[illegible]	[illegible]	[illegible]	[illegible]	[illegible]
八年	[illegible]	[illegible]	[illegible]	[illegible]	[illegible]	[illegible]	[illegible]	[illegible]	[illegible]	[illegible]
九年	[illegible]	[illegible]	[illegible]	[illegible]	[illegible]	[illegible]	[illegible]	[illegible]	[illegible]	[illegible]
十年	[illegible]	[illegible]	[illegible]	[illegible]	[illegible]	[illegible]	[illegible]	[illegible]	[illegible]	[illegible]

表二　糧食輸出入價值總計表

年份	輸入總價 海關兩	輸出總價 兩	進出口總價之差	入超或出超	全國對外貿易總額之出入超	糧食入超佔全國對外貿易入超之百分數
十一年	[illegible]	[illegible]	[illegible]	[illegible]	[illegible]	[illegible]
十二年	[illegible]	[illegible]	[illegible]	[illegible]	[illegible]	[illegible]
十三年	[illegible]	[illegible]	[illegible]	[illegible]	[illegible]	[illegible]
十四年	[illegible]	[illegible]	[illegible]	[illegible]	[illegible]	[illegible]
光緒 [illegible]	[illegible]	[illegible]	[illegible]	[illegible]	[illegible]	[illegible]

註：光緒二十八年『中英續議通商行船條約』第十四款，均載明禁運；至光緒三十四年九月，取消東三省麥輸出禁令，始見小麥之輸出。其他穀物；及其他地方，亦漸次解禁，以後穀物自由貿易，逐年輸出之概數如下表：

表一

年份	米 進口 數量（斤）	米 進口 價值（海關兩）	小麥 進口 數量	小麥 進口 價值	小麥 出口 數量	小麥 出口 價值	麵粉 進口 數量	麵粉 進口 價值	麵粉 出口 數量	麵粉 出口 價值	其他各類 進口 數量（斤）	其他各類 進口 價值	其他各類 出口 數量	其他各類 出口 價值
光緒二年	五七・六二七八九九	六六〇・四七八	—	—	—	—	—	—	—	—	九三三・一一七	一一●〇三●一●	—	—
三年	一〇五・二九九・四〇一	一・五九七・三〇〇	—	—	—	—	—	—	—	—	四八四一・七四	七二・二〇五	—	—
四年	二九・七五六・六八一	五二七・四六八	—	—	—	—	—	—	—	—	二九・九七四・四一六	四五一・四四七	—	—
五年	二四・八九三・八五五	三三七・七九六	—	—	—	—	—	—	—	—	一四・四五二・四一五	二〇三・二七五	—	—
六年	三・〇四三・二六四	四三・五一七	—	—	—	—	—	—	—	—	二・六一七・二七一	四三・〇八〇	—	—
七年	一九・八七七・七三六	二四七〇六四	—	—	—	—	—	—	—	—	四・八四二・一八九	五六・一三〇	—	—
八年	二三・三一四・九四九	二八八・〇〇二	—	—	—	—	—	—	—	—	八三・六・三三三	一三・五四一	—	—
九年	二五・三〇二・〇〇七	三〇三・四八五	—	—	—	—	—	—	—	—	三五・四二八・九二一	四六四三〇四	—	—

年份	米 進口 數量（斤）	米 進口 價值（海關兩）	小麥 進口 數量	小麥 進口 價值	小麥 出口 數量	小麥 出口 價值	麵粉 進口 數量	麵粉 進口 價值	麵粉 出口 數量	麵粉 出口 價值	其他各類 進口 數量（斤）	其他各類 進口 價值	其他各類 出口 數量	其他各類 出口 價值
十年	一五・一九五・二一二	二二二・三五九	—	—	—	—	—	—	—	—	一一・一三二・四〇三	一五五・八〇〇	—	—
十一年	三一・六九九・八六九	四六六・六二四	—	—	—	—	—	—	—	—	一四・七六一・七〇一	二〇〇四三九	—	—
十二年	一五・八四四・七七五	八九四・二六二	—	—	—	—	—	—	—	—	一三二八九・六〇一	一八七四二九	—	—
十三年	一九四・四二五・〇六六	二・七五五・六五四	—	—	—	—	—	五六七・二一四	—	—	—	—	—	—
十四年	七一三・二・一一・一五九	九・六三三・八二九	—	—	—	—	—	五七・〇五三六	—	—	—	—	—	—
十五年	四二七，七〇八八七六	六・〇一一・〇九〇	—	—	—	—	—	六一二・二八五	—	—	—	—	—	—
十六年	七五七・四二五・七三八	一一・四四五・七七九	—	—	—	—	—	七七五・五四八	—	—	—	—	—	—
十七年	四六八・四六七・五三九	六五九七・三五九	—	—	—	—	—	七〇四・八六九	—	—	—	—	—	—
十八年	三九四・八二〇・一五六	五・八一六・四一二	—	—	—	—	—	六七〇・九〇五	—	—	—	—	—	—

據上表乃知七省中不足額實有七九、六六六五、八三四担之鉅，剩餘額僅六、七一八、一六七担，兩者相抵尚不足七二、九四七、六六七担。此中有可注意之點，江蘇一省之稻田，僅爲既墾地之五分之一，其他各省之平均種稻之田，全省耕地畝數亦不過十分之三四而已。民國十一年農商部之調查，全國荒地，除蒙古新疆外，有八億四千餘畝之多，其農田之水旱風雨病蟲的災害地亦達六千萬餘畝。所以將來能夠改良農業生產，內亂平靜，每畝以平均生產五斗計，二億餘担之增收，亦至易易，自給自足實亦不成問題。

（二）輸出貿易概況

米穀爲我國人民主要的食料，以前能夠自給自足，自海禁大開，外米每源源輸入，有增無已。輸入之多寡，大體依國內出產狀況而昇降。據最近五年間即民國十年至十四年之統計看來，米之入超爲七七・八三三・〇〇〇担，價額爲二四四・五九五・〇〇〇海關兩，占穀物入超之大部分。

年份	入超數量（單位千担）	入超價額（單位一千海關兩）
民國十年	一〇・五九四	四一・〇八八
十一年	一九・一一一	七九・六五三
十二年	二二・三七三	九七・八六二
十三年	一三・一五六	三六・〇二二
十四年	一二・五九九	六〇・八三二
總計	七七・八三三	二四四・五九五

民國十四・五年間，穀物入超總計三五八・七七一・〇〇〇兩，爲六九與一〇〇之比，即米之入超，占穀物入超之百分之七十。外米之來源，以香港爲最多，民國十四年間達八・三二一・三六〇担，實占全國米穀輸入（一二・六三四・六二四担）之百分之六十五。次之爲安南與印度，每年約數十萬担至數百萬担。再次爲暹羅，台灣朝鮮等地。朝鮮米從釜山仁川那山義州等地輸出，消費於中國北部諸省，陸路從安奉鐵路至安東，奉天，哈爾濱，長春等地輸送，向海道則白仁川，大連，天津等地輸送，貿買者多日本商人。米從歐美輸入者非常之少，可見均從東亞近鄰諸地輸入。

我國以前政府爲維持民食起見，米之輸出懸爲厲禁。但事實仍不免有巨量之輸出，此中原因有二：一爲供給外僑居留地的糧食起見，因國際關係，有時不能不特例解禁；二爲奸商秘密輸出。此事密秘輸出，海關案無記錄，據云民國以來每年在三百萬担以上。茲將中國米輸出各國，列表如左：

運達地點	民國十二年	十三年	十四年
香港	五・六三一	七二八七	一二・四八八
澳門	—	一・三二三	五六三
安南	二二一	二四五	四五
暹羅	二・一四一	一・七三九	—
新加坡	七五〇	一・一六六	二七
爪哇	二六	五一	一一〇
印度	一一二	八二六	六七四
土耳其波斯埃及等		三・一〇	—
英國	二・〇二三	一九二三	二・一九八
瑞威	—	一三五	—
德國	五三七	四七一	八〇三
法國	—	一四八	—
意大利	—	三八	—
俄太平洋各港	七七八	二五二	五〇
朝鮮	一・八二〇	一・四二一	二〇六
日本台灣	四四・〇八六	二〇・四六七	一二・六七〇
希利芝	一二〇	—	九八
加拿大	—	—	二六〇
美國	四・八一九	四・〇五二	五・〇六八
澳洲新絲綸等	一五	七一	—

中國米輸出諸國，日本爲首位，次之爲香港，英德等，安南，厦門等地亦有極少額。

（三）米之入超的原因

（甲）屬於生產方面的原因

（A）災害　我國因政治不良，戰爭不息，對於農事從未注意及之，此內河道傾圮，不加修葺，蝗虫遍野，亦未知所以消滅之道。一八八八年間黃河氾濫，河南全省殆成澤國；一八九三年冬及四年間北部各省之水旱而死者至百萬之多，所以在此二三年間米穀輸入激增。一九〇二年南部各省荒旱，虎疫流行全土，一九〇六—七年又逢大饑饉，一九一一—一三年間長江沿岸水災，饑饉遍野，米價驟形飛漲，此時米之入超額亦驟高。

（B）荒蕪　軍閥割據各省，頻年戰爭，兵多如毛，四川一省之兵，多至五六十萬，農村疲斃，田畝荒蕪，實有不堪設想者。

（C）鴉片　軍閥割據之各省，以餉需匱乏，强迫人民種烟，長官可以多課捐稅，以養如毛之兵。河南、雲南、四川、湖南、貴州、陝西、福建各省，因多種鴉片，稻穀驟形減收。

（乙）屬於消費方面者

（A）人口增加　中國號稱四億，尚非正確之統計，據最近之調查，當爲四億三千萬云。人口既已大大增加，而生產方法未加改良，米穀之收穫未增一粟，外米之源源輸入，亦何怪乎？

（B）工業發達　因工業漸漸發達，人口密於都會，米穀之消費亦因而增大；酒類之製造亦當增多。又因內亂關係，內地交通阻滯，米穀因稍鄉曲，無從運出，都會米價愈益昂騰，此亦外米輸入之一大原因。（待續）

法西斯蒂的死敵—「反戰爭」報

江去非譯

在法西斯派壓迫之下的「反戰爭報」又發行起來了—秘密印刷從陰溝中傳遞，這報因爲鼓吹組織工團，去年冬季被封閉了的。據私人所得米蘭（意國北部重要都市）報告，這報二次出版祕密行銷很大，每次印四版，雖然去年因爲劇烈的反抗政府而被停版，這回的態度在義大利還要算重要報紙，政府在各地查禁并且停止郵寄這報，後來還得把報館遷到比利時，現在在那裏出版，聽說要學法西斯推廣組織樣，用包裹秘密往意大利寄。

反戰爭報彰明較著的提倡意大利工人秘密組織工團準備革命，牠曾說過：『法西斯蒂治下有很多事實顯出革命的趨勢，因爲法西斯派專橫與工人羣衆絕不相容，所以凡是反對對外戰爭的團體，都預定有革命戰鬥的佈置。』

這報發表過一篇長而且劇烈的通告：二月二十日在米蘭召集秘密會，那時全意大利到了二十個工人團體，亞爾斯特丹工團担任戰鬥的職務，後來警察知道他們開會，捕了幾個人去了。

最近的報告：反戰爭報有一版全是鼓吹政治運動，并且煽動意大利各城市大罷工，所有意大利小罷工的事件，牠都有詳細的記載；這種罷工雖然馬上就平息了，但是法西斯派報紙總沒有登過。這個報宣言：『佈置軍事行動是必要的！成千的工人充滿了意大利監獄；成千的工人驅逐到海島去了；還有許多工人被武力在住宅裏監視着，因爲沒有地方監禁他們。』

用極精確的總計，牠發表意大利生活是一天高一天，工資是一天低一天，據政府的統計有二百五十萬失業工人，大城市的工業的危機已經顯出來了：所以牠激動工人團體起來抵制法西斯派。

譯者按這就是法西斯派限制出版界的背景—星期評論第九期曾登法西斯治下新聞界一文。這文裏面多半是片斷的話，因爲大報與法西斯是一個鼻子出氣的；但是我們從這片斷裏面可以窺得帝國主義者經濟混亂的情形，社會不安的現象，和政治上革命的危機！從此可以証明帝國主義者對我中國的態度是「一拍二詐三丟手」的卑劣手段。同胞們！快快在三民主義的旗幟下團結起來，帝國主義者的黑幕，已成公開的秘密！（一九二七，七，十六，於新都）

中國國民黨成功的徑途（續四）

楊揚

（三）社會建設，就是民權初步。計分五卷，二十章，二百五十八

的局勢，結果，我們敢斷定革命一定會成功的，全中國紛亂的局面，一定在三民主義領導下統一起來不過在革命迅速發展中一切革命的人生觀，革命的道德觀，未能於此短期間在民衆間樹立起來，以致革命主義與民衆有眞正密切的結合，不能得民衆自動的助力，致富有建設性的革命，在軍政時期佔一很長的階段，在主要的方面說，還是民衆對於革命主義沒有堅確信仰的結果。

人類的思想與信仰爲一切的基礎，「衆志成城」實在是中國一句最好的譬語，民衆能堅確的信仰革命主義，革命主義便迅速的在民衆信仰之下實現起來，一切爲個人保障權利而謀困獸一鬥的戰爭，當能迅速的撲滅。 民衆負有如此偉大的責任，不能以民衆的團結與努力，阻止非革命勢力的發展，反發生種種不負責任的疑慮，與恐慌的心理，在這種疑慮與恐慌的心理包圍中，又自造成恐怖的鐵網與絲繭以自困自苦，這實在是民衆無革命信仰所鑄成的大錯。 在過去的事實上，我們無力挽救，在最近的將來，我們要從政變中覺醒起來，對於革命主義要有堅確的信仰，在三民主義指導下，共同努力奮鬥，發展革命的勢力，以期三民主義之實現。

二 應以全力援助革命勢力的發展

國民革命的基礎在有組織的民衆，民衆之援助與阻撓是革命與反革命的成敗的關鍵。 最覺悟的民衆們，應當在這個時候，精確的考察誰是革命的，誰是反革命的，誰是謀羣衆幸福的，誰是爭個人權利的；更要精確的考察，在中國現狀與國際情勢間，什麼一種勢力可以促進中國國際地位上的平等，保障中國永遠適存於世界？在這種緊要的關頭，民衆要以某努力與奮鬥，以支配中國將來之命運。 假如民衆以爲這次政變，仍舊看作與歷年來軍閥戰鬥一樣，不加聞問，那末，直是將自己生命財產，付給帝國主義與盜匪支配一樣。 中國將永遠淪於次殖民地，爲他人農奴與工役，乃至亡國滅種。 所以在這次政變中，我們應以全力援助革命勢力的發展，共同撲滅反革命的叛亂。 有了這種精確的考察與堅確信仰，國民革命的基礎，越發鞏固起來，我們革命的勢力就擴大而雄厚，不怕敵人奪據南京，攻進上海，有了這種鞏固的革命基礎，最後勝利是終久屬於我們的。 不看 總理在滿清專制壓迫下的革命史實嗎？那時全中國土地在名義上不都是在滿清管領之下，革命黨員毫無用武之地嗎？ 但 總理卻暗地裏在專制惡勢力下將革命勢力擴實起來，隨着惡勢力而增長，直至成熟而向外作顯著的發展，推倒滿清，建設民國，造成今日三民主義的革命的新局面。 我們現在有了這許多革命的根據地，革命的勢力擴展到社會組織裏，而根深蒂固，在策略上有了小小的挫折，値得疑慮與恐慌的嗎？ 所以我們在這次政變中，無論是成功，是失敗，無論敵人是怎樣進攻，深入，我們民衆所應該努力的，就是 一，對於革命主義要有堅確的信仰；二，應以全力援助革命勢力的發展；因爲如此，便是鞏固革命的基礎，集中革命的勢力，與敵人以重大的打擊，比用二十四生的大砲，向敵人陣線裏打去還要利害！

(十六年八月二十七日)

我國民食問題

鐵郎

一 概說

我國素稱爲世界一大農業國，土地肥沃物產豐富，在昔閉關時代，固能自足無所仰給於人。 南京條約(一八四二年)以後，海禁大開，國際貿易頻繁，我國廉價原料，爲帝國主義者盡量吸收，不加限制，惟穀物之輸出以有關民食，一律禁止。 後以中俄商約成立(光緒七年即一八八七年)，米穀禁令解除，始由俄領西比亞輸出。 不久日本又要求利益均等，光緒三十四年(一九〇八年)正式要求小麥，高粱，苞穀，粟，蕎麥及麥粉等之禁令，於是穀物又由南滿方面之鴨綠江經由朝鮮輸出日本。 但遇兇年，我國政府例有防穀令，不得輸出國外，預先亦以禁輸旨趣告知日本。 米底輸出，在光緒十五年時(一八八九年)，我國政府僅准輸出米五十萬石，麥百萬擔，此即供給居留香港，厦門的等地外人食糧之始。 當時一石課稅八三仙。 又小麥之輸出，在咸豐八年『中英通商章程』第五

[illegible]的民權初步，實是屬於中國民衆，沒有團結的知識，團體生活的要素；所以定出一個整個的集會結社的計劃和秩序，使人循序漸進，達到團體生活應有的常識。 綜宗整個的紀律和秩序而觀察記實，實在無法分開，——設分開或簡述均足以失其原來的價值！所以我在心理和物質建設述完以後，對於 總理的社會建設，頗感有不敢下筆的困苦，但行文所在，本篇的範圍所在，又不能略此一節，現在因時間的不允許我再遲延，只好大胆寫下去，掛一漏萬，這是作者對讀者十二分抱愧的地方！

結會

第一章 臨時集會之組織法 第一節 會議之定義，凡三人以上而備有一定規則者，則謂之會議。 第二節會議之規則，有規則的會議，其組織必有釐定之職員，以專責成；其行事必按一定的程序，有條不紊。 第三節會議的種類，會議計有三種：一、臨時會，爲應付特別事件者。二、委員會，乃受高級團體命令而成。 三、永久會社，爲有定目的而設者。 第四節召集的方式，有以口傳，請帖及登廣告等法。 第五節開會的秩序，一、發起人請衆就秩序，二、發起人宣布開會，三、公推主席。 第六節主席的選舉，一人提議，再有人附和，即可發佈公共表決，贊成者多即通過，否則照前重推。 第七節被指名者多人，即按次一一表決之，至得當選之名爲止；如提議自身，被衆指名，亦應提出，又衆公決。 若用投票選舉，指名之後，乃能投票，其法見後。 第八節指名的附和，指名宜有附和，倘同時指名多人，則可不必。代行主席，可酌情變通。 第九節選舉書記等，其式與舉主席略同，其職權僅在記錄，而不得下一批評。 此後即爲主席報告開會宗旨。 第十節委員會，其組織與上同，如高級團體選定主席時，開會時不必再選。 第二章永久社會之成立法 十一節立會的發起，其組織與臨時集會同，但須訂立章程及選長任職員。 十一節章程，由第一次集會所委託草員繕就，於第二次開會時，提出修正，表決後，即發生效力。 十三節職員。 十四節選舉職員，會中規則，各有不同，故職員或由主席委派或公推或投票選舉，其法與選舉主席大同小異，茲不復述。 十五節其他選舉，複選之法，一、凡得票多數者，乃被指名者，二、以三得最多票爲被指名者，三、限若干票爲被指名者，然後再行複選。 十六節無人當選，如職員無人當選，則必須重選。 十七節大多數與較多數，大多數謂過半數，較多數，謂半數以下之最多數，現在各團選舉，多用較多數。 十八節團體之成立，恒久職員選安之後，當於下會就職，則其會即多成立，可以着手辦事矣。

(未完)

黨化書籍的介紹及批評(一)

(中宣駐滬辦事處編審組審查股)

自七月十九日起，本股審查黨化書籍已逾百種。 不過上海市面所售之各種黨化書籍，大半都是乘機營利者之所爲，其內容與名稱不合者有之，脫節錯誤者有之，自本股經過一番審查的工夫，擬將其結果，陸續發表，以供國人購擇之參考。

據審查所得之結果，只『三民主義』一書，已有二十餘種，這二十多種的『三民主義』，當然是由二十多家出版發行的。 現在就將這二十多種『三民主義』的書一一批評如下：

(一)民智書局出版之『三民主義』(價目)精裝八角平裝五角紙張頗好，印刷亦清楚。 校正無訛，實爲市面發行『三民主義』書中最優良的一種。 書中有總理遺像及石印總理親筆所書之敍文，已出十五版

(二)新時代教育社出版之『三民主義』(價目)精裝八角，平裝五角，紙張最好，印刷亦清楚，書中有總理遺像，遺囑，石印自敍，靈櫬及陵墓圖四幅。以紙張而言，則以新時代教育社爲最好，不過書中會脫去三字(在本書民權主義第四講七十二頁)，殊屬可惜。 然尙足與民智書局所出版之『三民主義』並駕，已出至第十版。

(三)北新書局出版之『三民主義』(價目)五角平裝本，論印刷，則不甚好，錯字亦多，論紙張則爲普通報紙，書中有總理遺像及石印自敍。與以上兩書局出版之『三民主義』相比較，則本書不免相形見絀了。

國對外貿易總入超額中，百元之中穀物要占平均二十四元，最近五年間占卅四元。 如此巨額的漏卮，實爲吾國民食一大隱憂。以吾國地大物博，氣候適宜，土地肥美，人口亦未見過量稠密，何至仰給外洋至如此之大？此中自甚複雜，此處可不詳述，當於下節中可以概見一斑。

二、米

(一)中國產米概況

我國產米有下列之五大區域：

(一)長江流域： 四川、湖南、湖北、江西、安徽、江蘇、浙江等七省。 在量的一方面，其中以湖南爲最多，安徽、江西、湖北次之。 在品質方面，以江蘇產爲最良好；各省均每年收穫二次。

(二)其餘本部各省及南部各省，每年收穫一次。

(三)東三省方面，近年朝鮮人移住開墾者漸多，然以近鄰日本關係，每年輸出日本者甚多，

(四)新疆

(五)蒙古之南部及東部。

據一九二〇年外人之調查，全國產米量有如左表：

省名	全省面積(千畝)	稻田面積(千畝)	既墾田面積(千畝)	每年產額(担)
四川	一、二九七、九三〇	四一、八八五	二、六五六、五一二	[illegible]
湖南	六二二、八五三	[illegible]	[illegible]	[illegible]
湖北	[illegible]	[illegible]	[illegible]	[illegible]
江西	[illegible]	[illegible]	[illegible]	[illegible]
安徽	[illegible]	[illegible]	[illegible]	[illegible]
江蘇	三七二、〇五四	[illegible]	[illegible]	[illegible]
浙江	三二八、一〇〇	二二、八九二	五六、六七〇	[illegible]
其他各省				
共計	[illegible]	[illegible]	一五九、八一二	三九五、九一〇、〇〇〇

全國產米總額究有多少，現在尙無精確之統計，上表之三九五、九一〇、〇〇〇担，以田賦收入推算的。 據民國七年之調查爲三〇二、二九六、九八六担，故從大體上看，我國每年產米額假定爲每年三億担以上，當無大誤。

我國四萬萬人對於食米的需要狀況，據美國史氏之推算，以爲每人每年需要食米爲三〇二磅(一人每日爲六分之五磅)，一擔之重量爲一百六十磅，假定國人四億中之一億米以外之食食物度日，尙餘三億人每年需要九〇六、〇〇〇、〇〇〇磅之米量，實不足額二億担。 再就著名之產米各省與人口比較而計算：

省別	產米總額	人口總數	需要數額	供給剩餘或缺少之額
江蘇	二〇、五九六、三七五	二八、二三五、八六四	四二、三五三、七九六	減 二一、七五七、四二一
浙江	二五、九五一、五〇〇	二二、〇四三、三〇〇	三三、〇六四、九五〇	減 七、一一三、四五〇
安徽	三三、六六四、五〇〇	一九、八三二、六六五	二九、七四八、九九七	增 三、九一五、五〇三
湖北	三一、二八六、二五〇	二六、一六七、二四四	四〇、七五〇、八六六	減 [illegible]
湖南	四四、二二二、九四六	二八、四四三、二七九	四二、六六四、九一八	增 一、五五八、〇二六
江西	三七、四四四、八三六	二四、四六六、八〇〇	三六、七〇〇、二〇〇	增 七四四、六三六
四川	三三、三五一、六六二	四九、七六二、八一〇	七四、六七四、二一五	減 四一、三二二、五五二
總計	二三二、五一九、〇六九			

年			担	斤	担
十九年	[illegible]	[illegible]	[illegible]	[illegible]	[illegible]
二十年	[illegible]	[illegible]	[illegible]	[illegible]	[illegible]
二十一年	[illegible]	[illegible]	[illegible]	[illegible]	[illegible]
二十二年	[illegible]	[illegible]	[illegible]	[illegible]	[illegible]
二十三年	[illegible]	[illegible]	[illegible]	[illegible]	[illegible]
念四年	[illegible]	[illegible]	[illegible]	[illegible]	[illegible]
念五年	[illegible]	[illegible]	[illegible]	[illegible]	[illegible]
念六年	[illegible]	[illegible]	[illegible]	[illegible]	[illegible]
念七年	[illegible]	[illegible]	[illegible]	[illegible]	[illegible]
念八年	[illegible]	[illegible]	[illegible]	[illegible]	[illegible]

在政變中國民應持的態度

袁業裕

在北伐長足進展中，構成這次所謂的政變，自素無革命信仰的人看起來，不免發生種種疑慮，駭怪，恐慌的心理，或竟發生類似囈語的謠言，將被解放在三民主義下的民衆，重新陷入恐怖的深淵裏，這實在是國人對未澈底明瞭國民革命的表現。我們在這次政變中，對於這次政變的認識，要從國民黨的立場上看，要從革命的觀點上看，方不致發生無謂的誤會與恐怖。

國民黨所領導的革命是國民革命，國民革命的目的在求中國之自由平等；所謂自由平等者，是對外從帝國主義者壓迫下解放出來，對內從軍閥壓榨下解放出來；換句話說：國民革命之目的，從正面說，是在求中國之自由平等；從反面說，是謀解除被壓迫民衆的痛苦，中國國民黨負有完成國民革命之使命的，所以爲完成國民革命而組織的軍隊，叫做「國民革命軍」。國民革命軍的武力就是民衆的武力，就是國民革命的武力。

國民革命是要打破舊勢力，惡環境的鐵網，領導國民革命的武力，直向帝國主義者與軍閥所佈置的壘壘塵戰一場，從塵戰中獲得大衆所需要的平等自由，解除民衆所厭惡的壓迫侮辱。所以國民革命的基礎是在革命的民衆，在覺醒而有組織的民衆，革命雖有時不免於流血，反給與民衆以戰爭的痛苦，但這是用革命的力量，使惡勢力崩壞時絕對不可避免的，正像「若藥不瞑眩，厥疾不瘳」一樣；然而最覺悟的革命者猶必身當鋒鏑，出全力以庇護民衆，於無可庇護的時候，民衆始間接的嘗受戰爭的痛苦了。但這種痛苦，總是表面的，暫時的，有革命信仰的民衆能自動的與革命軍以較大的援助，國民革命當能於最短期間完成，減少軍政時期民衆所受戰爭的痛苦；因革命是應時勢需要，反抗不合理，不適宜的制度與勢力的。

而且革命的奮鬥，與軍閥的戰爭是絕對不相同的。軍閥的戰爭，是與盜匪因分贓不均而起的決鬥一樣，只爭各個人的權利，給與民衆的只有仇恨與痛苦。革命的奮鬥，是與良醫爲患病者割除毒肌腐肉一樣，雖有暫時的痛苦，但生機就潛伏在痛苦裏面。

我們試看中國領土內的滿蒙，長江流域，東南邊境，幾無處不在外人經營管理之下，就是國人生命財產都在外人支配宰割之中，亡國滅種的慘禍，好像就橫在目前。爲要從帝國主義者與軍閥兩重壓迫下解放民衆的痛苦，所以有這次數十年來年國民革命的運動，有國民革命軍之組織以促進革命主義之實現；根據革命理論與潮流趨勢，國民革命應當早日完成的，但在現今國際情勢複雜之下，便不免有多少挫折與困擾，或在同種革命勢力中，也不免發生多少挫折與困擾，還是在各國革命運動中常有的現象；或因雙方目的與旨趣相同，在策略上又重新聯合起來，共同努力於敵人之撲滅，這也是革命中應有的現象，不足怪異的；只要民衆認識革命的勢力，認識應時代需要而有主義的革命勢力，集中在革命勢力下，聽革命勢力的指揮，向敵人反革命的陣營進攻，一切反革命的行爲與搗亂，只是暫時搗亂而已；一切挫折與困擾在真理上，終久會像烟霧在空氣中應當隨風消滅的。

這次爲民衆引爲恐慌的政變，在一種情形下，不免有驚疑與恐慌的誤會，其實也是革命運動中一種極普通的現象。據白總指揮在交涉署演講這次政變的原因，是「因爲武漢共產黨搗亂，蔣總司令乃下令撤退一部份隊伍去應付他們，結果津浦路上撤退過多，徐州方面兵力單薄，而車輛又非常缺乏，後方接濟不及，以致失守，」又說：「武漢方面，有電報拍來，稱現在正在積極的排斥共產黨，願與南京政府共同合作，一致北伐，肅清共黨」見(八月十九日時事新報)由這兩方面事實，遂構成現在所謂的政變，我們集合在三民主義下的民衆，根據了革命的理論與民衆的勢力，對於這次應有的認識，應持的態度，對於國民革命的前途，是極有關係的，我們在此緊要關頭，不能不加以審慎的注意與正當的援助，以促進集中革命勢力，共同撲滅反革命的勢力，——我們的最大敵人。

我們應持的態度怎樣呢？我以爲有下列兩種：

一　對於革命主義要有堅確的信仰

在滿族專制壓迫之下，以　總理個人秘密的勢力，能造成今日革命

(四)中山書店出版之「三民主義」(價目)五角平裝本，本書之紙張，爲普通報紙，印刷亦不見佳，書中之錯字亦多，間有將詞句任意改竄者。書中印有總理遺像及遺囑，獨脫去總理親筆所書之敍文，殊感缺憾。

(五)中山圖書館出版之「三民主義」(價目)五角平裝本，本書紙張及印刷均不甚好，錯字及脫字亦不少，書之篇首，雖印有總理遺像，但於總理自敍竟然脫去。

(六)民權書局出版之「三民主義」(價目)五角平裝本本書雖加有新式標點，但錯誤之處，非常之多，印刷及紙張均惡劣，而錯字特多，雖印有總理遺像，遺囑及遺墨，而自敍竟脫去。

(七)大東書局出版之「三民主義」(價目)精裝本六角，(乙種)平裝本五角(甲種)平裝本四角(丙種)

本書共有甲乙丙三種，紙張均爲普通報紙印刷亦較清楚，不過書中之錯字亦多。

(八)中華書店出版之「三民主義」(價目)平裝本五角本書紙張爲普通之報紙，書中之錯字特多印刷亦不好，書中無總理遺像遺囑等等，而總理手書之敍文，亦脫去。

(九)卿雲圖書館出版之「三民主義」(價目)平裝本四角本書之紙張爲普通報紙，雖加有新式標點，但錯誤之處不少。印刷亦不見好，書中有總理遺像，遺囑及石印自敍。

(十)大華書局出版之「三民主義」(價目)平裝本五角本書之紙張爲普通報紙，印刷亦不清楚，書中之錯字頗多，有總理及孫夫人合攝之影一幅，無總理所書之敍文。

(十一)大一統圖書局出版之「三民主義」(價目)五角平裝本本書之紙爲書報紙，印刷稍好，有總理遺像遺囑，但錯字亦多。

(十二)國民書店出版之「三民主義」(價目)平裝本五角本書之紙張爲普通報紙，印刷亦不甚好，錯字亦多，有總理及孫夫人合攝之影及遺囑，但無總理手書之自敍。

(十三)全記書店出版之「三民主義」(價目)平裝本五角本書之紙張不甚好，印刷亦不清楚，錯字亦多，有總理遺像而無總理手書之敍文。

(十四)孫文主義研究出版之「三民主義」(價目)平裝本五角本書由光明書局代售，紙張爲普通報紙，印刷亦不甚好，錯字及改竄詞句之處亦不少，其錯處與中山書店所出版者大致相同；書中有總理遺像及遺囑。

(十五)中華書店出版之「三民主義」(價目)平裝本五角本書之紙張爲普通報紙，印刷亦不甚好，書中之錯字亦多，無總理遺像遺囑及總理手書之敍文。

(十六)民社出版之「三民主義」(價目)平裝本四角

本書未著名出版之地點，由中華書局代售，紙張爲普通報紙，印刷亦不甚好，書中間有將之字改作的字之處(以民智書局出版之三民主義爲根據)錯字亦有之，有總理遺像遺囑而無敍文。

(十七)太平洋書店出版之「三民主義」(價目)平裝本五角

本書之紙張爲普通報紙，印刷亦不甚好，書中之錯字亦多，惟太平洋書局出版之「三民主義」尚有袖珍本兩種(精裝及平裝兩種)因未會送交本處審查，內容如何，不得而知。

根據上面審查之結果以統計之，「三民主義」一書，已經有二十餘種，要以民智書局及新時代教育社出版者爲最好，但是我們知道關於「三民主義」的敍本，當不止此數，尚有連史紙本以及其他種種待本處收到後，當爲陸續審查，審查之結果，逐漸披露，以爲全國同志之一助。

汪翰章

一週大事記

星期日 (八月二十一日)

一、國際　一、薩樊案拒絕覆審，已將二人移入死室，樊薩志已靜，薩則甚鎮靜，薩樊救急委員會，令紐約各工團罷工；表示抗議，二、日本航空公司，將作上海大阪間之飛行，

二、國內　一、汪精衛譚延闓來電，謂共同目的在北伐，不復有彼